LISBOA, 24 — (Havas) — O commandante Christiansen mandou retirar todo o mobiliario do "Dox", afim de [illegible] maximo de essencia. O apparelho realizou, hoje, um vôo de experiencia que deu os melhores resultados. Levantou do Tejo [illegible] pois de voar sobre o rio e a cidade, foi descer ás 15 e 30, na bahia do Alfeite. O "Dox" partirá para a America do S[illegible] [illegible]anhã.

BIBLIOTHECA NACIONAL DO RIO DE JANEIRO CONT. LEGAL
Bibliotheca Nacional. Av. Rio Branco.

Diario Carioca

Director: J. E. DE MACEDO SOARES

Anno IV — Numero 792 | Rio de Janeiro, Domingo, 25 de Janeiro de 1931 | Praça Tiradentes nº 77

MAIS UM PROTESTO

Destas columnas denunciámos ao sr. Plinio Casado uma vergonhosa exploração dos infelizes trabalhadores das obras de saneamento em Rio Bonito, cujos vencimentos, em grande atraso, são convertidos em "fichas" vendidas a baixo preço a usurarios que, depois, recebem integralmente do erario fluminense, graças á advocacia administrativa.

O interventor federal reuniu, no palacio do Ingá, os seus secretarios, os membros de uma commissão de syndicancia que parece funccionar no Estado, e varios representantes de jornaes. No decurso dessa conferencia ficaram, desde logo, apurados os seguintes factos: 1º — segundo affirmou o sr. Americano Freire, secretario de Obras Publicas, um "turco" offereceu-lhe 100 contos em "fichas" de operarios, para fazer negocio; 2º — o sr. Cesar Tinoco, secretario do Interior, asseverou que o sr. Alencar Lima tambem é detentor de "fichas", no valor de mais de 200 contos, as quaes não lhe custaram senão cerca de trinta contos em dinheiro.

Em seguida, o secretario das Finanças, sr. Vicente, declarou-se victima de uma injustiça e, immediatamente, confessou que o Estado tinha uma letra vencida, no Banco do Brasil, como dissemos, a qual, no prazo fatal, não sómente não foi resgatada, como elle, Vicente, não deu a menor satisfação ao estabelecimento credor.

Ora, o que asseverámos relativamente aos escandalos de usura e advocacia administrativa, não esperou pela syndicancia, para pôr o rabo de fóra, no palacio do Ingá, deante da assembléa do governo. Que conviria fazer, sem delongas, o sr. Plinio Casado, nessa terrivel emergencia? Evidentemente designar incontinenti um alto funccionario do Estado, para presidir o inquerito administrativo, ao qual não deveria ser estranha a policia fluminense. Essa medida summaria e decisiva impunha-se claramente. O que fez, entretanto, o honrado "voluntario" do calvario do Ingá? Discorreu, durante duas horas, sobre seu passado, sua longa carreira na vida publica, seus serviços, seus meritos, suas virtudes e excellentes qualidades de cidadão, esposo e pae. Feito isso, o politico gaucho quiz que a commissão de syndicancia dirigisse as pesquisas sobre o caso em exame, mas o seu presidente, sr. Sebastião Lessa, entendeu que não ficava bem aos amigos do sr. Plinio Casado intervir no episodio, e lembrou que o director desta folha poderia indicar dois "inquiridores", emquanto a commissão indicaria o terceiro, cidadão prestante mas completamente alheio á vida do Estado.

E, assim, seriam tres amadores, tres "paizanos", tres individuos sem mandato official, sem autoridade e sem significação, que haviam de entrar pelas repartições, para justificarem uma grave accusação contra a alta administração do Estado.

* * *

O proprio da profissão do jornalista é não andar com caixas encoiradas. A nossa denuncia foi publica, publico e razo será o nosso depoimento, para que o governo do Estado do Rio, por um acto de autoridade, apure o que convém ser esmiuçado pela honra e dignidade da administração fluminense. O sr. Plinio Casado é homem de indiscutivel integridade. Nunca ninguem se lembraria, neste paiz, de accusal-o de uma deshonestidade, para haver, illicitamente, dinheiros de outrem. O que lhe falta, no governo do Estado do Rio, é competencia, é autoridade, é zelo, que não póde ter pela terra alheia. Este episodio, no meio da conversa fiada, concluindo por coisa nenhuma, é a prova da sua incapacidade de decidir, que define o seu governo. A manifestação do poder publico passa por duas phases caracteristicas: a deliberação e a acção. A primeira é o choque de opiniões contradictorias, illuminadas por informações diversas; a segunda é a resultante que opera, a execução, sem tergiversações, directa ao alvo. O sr. Plinio Casado, no Ingá, nem delibera nem executa. Conversa, divaga, relembra. E, no fim, da tarde, assigna papeis que não lê: as nomeações dos amigos e clientes de sr. Vicente.

* * *

Nós não vamos indicar ninguem para fazer syndicancias no Estado do Rio. Ainda não estamos de miolo molle. O sr. Plinio Casado dispõe de antigos e excellentes funccionarios superiores, que poderiam, "por ordem do governo", se encarregar de apurar todas as falcatruas do sr. Vicente de Moraes quanto mais as malandragens do "turco" Farid e dos pernas do Ingá...

Isso posto, vamos desde logo orientar o futuro pesquisador sobre sua facilima missão. Ouça, em primeiro logar, o delegado do sr. Plinio Casado, o secretario das Obras Publicas, que lhe dirá como e porque o "turco" Farid lhe offereceu um negocio com 100 contos de "fichas". Em seguida, verifique que transacções faz a firma syria Uebe & Cia. com as referidas "fichas". Farid é socio dessa firma. Indague das relações pessoaes de Farid, dos pic-nics e passeios maritimos, da contribuição de Farid, que passeia nos automoveis do Ingá, para essas festanças da juventude. Até perús e leitões, vindos de Rio Bonito, poderiam depôr no inquerito...

* * *

Em seguida seja ouvido o sr. Cesar Tinoco, que sabe possuir o sr. Alencar Lima 200 contos de "fichas", compradas por dez réis de mel coado. Sejam ouvidos mais os srs. Mario Paranhos, engenheiro chefe das obras do saneamento, Alencar Lima, administrador, Moniz Freire, seu secretario.

Em Rio Bonito inquira-se ao acaso, engenheiros. O sr. Mario Bandeira, por exemplo, o prefeito da terra e negociantes da localidade. Todos dirão, com detalhes, que o "turco" Manoel Joaquim extorquia "fichas" aos trabalhadores, para pagar, miseravelmente, em generos, negociando-as por intermedio da firma atacadista Grillo Paz & Cia.

Agora temos um excellente depoente, na pessoa do feitor Antonio Mathias, que tambem trabalha (?) em Rio Bonito. Este poderá contar suas transacções com "fichas", no escriptorio da commandita da avenida Passos n. 70.

* * *

Suppomos que a simplicidade do sr. Plinio Casado não vae a ponto de acreditar que os usurarios compradores de "fichas" entrariam nesse negocio vesgo **"sem a segurança de serem rapidamente reembolsados pelo Thesouro estadual"**. Os "turcos" fintadores tinham, pelo contrario, essa tranquilla certeza e, por isso, custeavam passeios e farras com as aparas do negocio. A pesquisa do governo, muito mais efficiente que a nossa, vae, se o sr. Plinio Casado quizer, fazer revelações infinitamente mais interessantes e variadas. Questão de um pouco de atilamento e bôa vontade.

* * *

Tudo isso demonstra, — sem ira e sem rancor — que não é governo quem quer ser.

O sr. Plinio Casado transformou o governo fluminense em penhor de ambições maiores. Quer um bom emprego e não largará o Ingá emquanto não o obtiver. E foi exactamente para isso que se fez a Revolução. Foi para "garantir" logares para os amigos, a custa dos altos interesses da tranquillidade e da dignidade dos Estados reduzidos a colonia, pelos vencedores implacaveis.

Mas entre os fluminenses, haverá sempre quem não se conforme com essa iniquidade absurda. Não foi para nos submettermos a todas as humilhações e injustiças, que lutamos vinte annos, sem distincção de "bairrismo", na primeira linha de batalha, hombro a hombro com os maiores filhos deste paiz, supportando todos os sacrificios, por amor á liberdade.

No Rio de Janeiro pódem nos assaltar, distribuindo o que é nosso, por gente de importação; haverá sempre uma palavra de protesto desinteressado, um brado energico em defesa do brio fluminense.

J. E. DE MACEDO SOARES

A crise ministerial franceza

Pierre Laval aceitou a incumbencia de organizar o novo gabinete — A recusa de Briand — Os communistas feitos fiel da balança politica

PARIS, 24 (Havas) — O presidente Doumergue confiou ao ministro demissionario dos Negocios Estrangeiros, sr. Briand, a incumbencia de organizar o novo gabinete.

A INSISTENCIA DO CONVITE

PARIS, 24 (Havas) — O convite do sr. Briand para organizar o novo ministerio foi dirigido ao ex-ministro de Estrangeiros, que ora se encontra em Genebra, pelo telephone e pelo telegrapho, simultaneamente.

Communicam de Genebra, que nos meios ligados á delegação franceza junto ao Conselho da Sociedade das Nações, corre como certo que o sr. Briand recusará o convite por não poder accumular as funcções de ministro de Estrangeiros com o pesado encargo de presidente do Conselho.

A RECUSA DE BRIAND

PARIS, 24 (Havas) — Assegura-se que o sr. Briand recusou o convite do presidente Doumergue para organizar o novo gabinete.

PARIS, 24 (Havas) — O sr. Briand acaba de telegraphar ao presidente Doumergue declinando da incumbencia de organizar o novo governo.

ARBITROS DO DESEMPATE!

PARIS, 24 (Havas) — Os representantes da imprensa reunidos á saida do Elyseu procuram sondar a opinião dos varios politicos chamados em consulta pelo presidente da Republica.

O sr. Guennut, independente da esquerda, declarou: "A meu ver, só ha tres ministerios possiveis — da direita, da esquerda ou de concentração. E' preciso pôr á frente do governo uma personalidade que desfrute autoridade incontestavel, assim nacional como internacional."

O sr. Emile Borel, pertencente ao mesmo grupo disse: "Ha duzentos e oitenta e tres votos á direita, e duzentos e oitenta e tres á esquerda e dez communistas que não podemos aceitar como arbitros do desempate."

O sr. Chabrin, do partido republicano socialista, ponderou que a ausencia de uma maioria liquida tornava a tarefa do sr. Doumergue assaz espinhosa, pois, excepção feita dos communistas, a Camara estava dividida em dois grupos sensivelmente equivalentes. Era mistér, em taes circumstancias, formar uma amalgama susceptivel de dar origem a uma maioria indispensavel ao novo gabinete, qualquer que venha a ser.

LAVAL ACEITOU A ARDUA INCUMBENCIA

PARIS, 24 (Havas) — O sr. Pierre Laval aceitou a incumbencia de formar gabinete.

Um dia de saudade e evocação

Como foi celebrada, hontem, a data natalicia do presidente João Pessôa

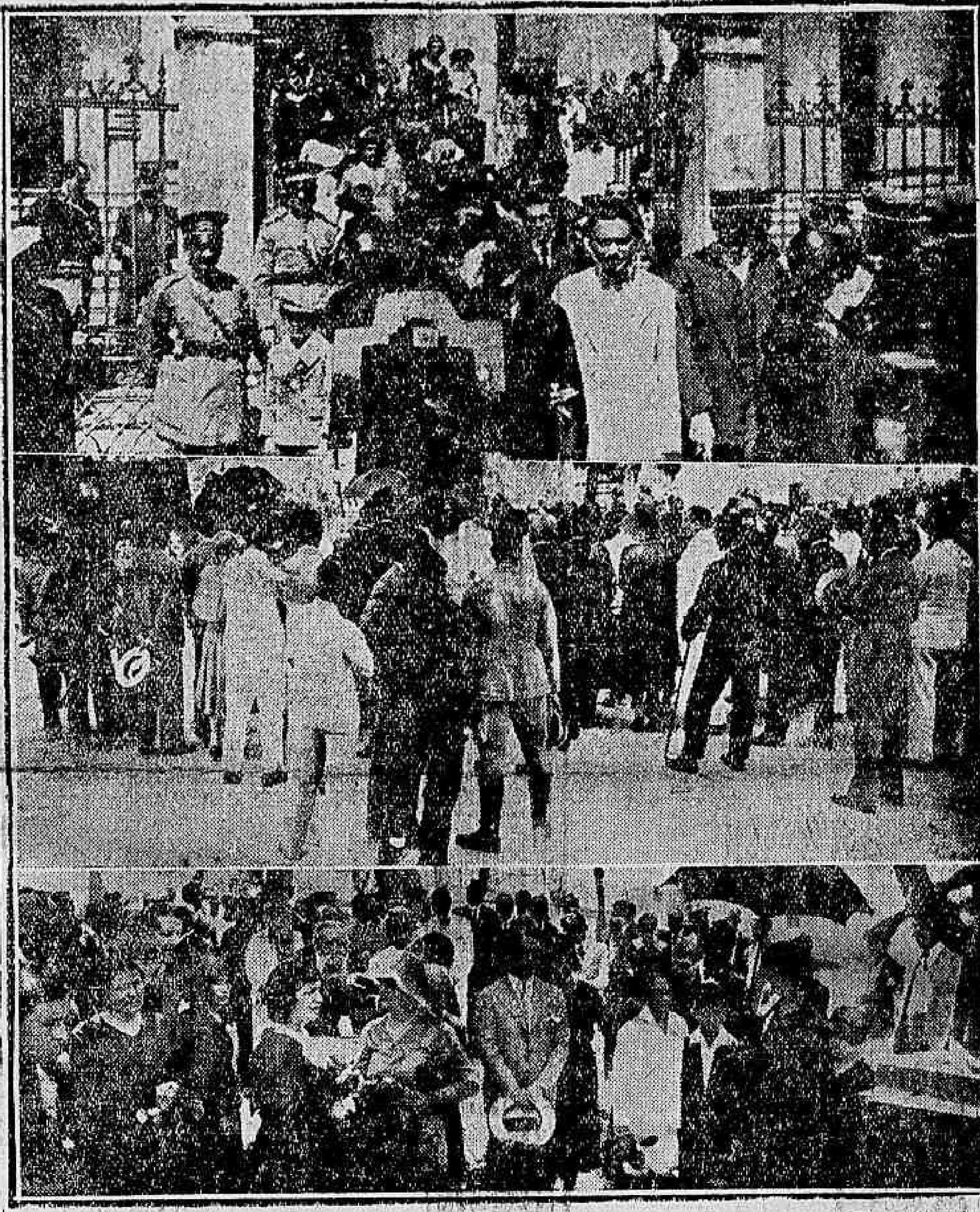

Aspectos das homenagens prestadas hontem ao saudoso presidente João Pessôa, vendo-se ao alto a saida das pessoas que foram a missa da egreja da Gloria e em baixo dois aspectos da cerimonia da inauguração do mausoléo no cemiterio de São João Baptista

Hontem, se João Pessôa fosse vivo, teria sido um dia de intenso jubilo nacional, por ser data natalicia do inolvidavel presidente da Parahyba, a grande alma do movimento redemptor do Brasil.

Mas, o braço de um sicario, armado pela prepotencia do governo deposto, abateu traiçoeiramente, o grande titan nordestino, que havia vencido, leal e franco, todas as arremettidas do reaccionarismo nefasto...

E, por isso, a opportunidade foi, apenas, de saudades pungentes, de lagrimas sentidas, de sincero culto de veneração á memoria gloriosa do illustre filho do Brasil, synthese perfeita dos predicados superiores da raça, que elle exaltou com o seu nobre exemplo e redimiu com o sacrificio da propria vida.

A MISSA NA MATRIZ DA GLORIA

Celebrando a data a familia do saudoso presidente João Pessôa mandou rezar missa pelo eterno repouso de sua alma, na matriz da Gloria.

A esse preito de saudade e de profundo sentimento christão, compareceu grande numero de pessoas, que encheram completamente o majestoso templo do largo do Machado.

Além da familia do grande martyr da redempção do Brasil, ali estiveram representantes das altas autoridades, vultos da politica, figuras do nosso mundo intellectual, do Exercto, da Marinha, admiradores e amigos do illustre morto, bem como elementos populares.

A cerimonia religiosa foi officiada pelo padre Almeida Leal, irmão do ministro José Americo.

A ROMARIA AO CEMITERIO E A INAUGURAÇÃO DO MAUSOLE'O

Após o acto religioso, os presentes dirigiram-se, em romaria, para o cemiterio de São João Baptista, em visita ao logar onde jazem os restos mortaes do inolvidavel sacrificado da tyrannia extincta, bem como para assistirem a inauguração do mausoléo, erigido pelo Estado da Parahyba, em homenagem á memoria sacrosanta do seu grande filho.

O monumento, obra de arte primorosa do esculptor Humberto Cozzo, foi construido pela firma A. Ventura & Cia., de São Paulo.

O mausoléo, que é sobrio, de linhas simples, tanto agrada pela belleza dos seus detalhes, como impressiona pelo seu conjunto, adaptado á moderna esculptura.

De altura mede quatro metros, tem na base duas figuras representando o "Sacrificio", e á frente outra figura, em bronze, de tamanho natural, representa o timoneiro colhido em meio de sua acção por uma setta traiçoeira que lhe feriu o flanco. Na frente, em um medalhão em bronze, apparece a effigie do presidente João Pessôa, com os seguintes dizeres: "1878-1930. A Parahyba, a seu grande filho". Em cima do monumento, ha uma pyra de granito com as armas da Parahyba.

Chegados os romeiros ao tumulo do presidente João Pessôa, o padre Almeida Leal pronunciou uma piedosa oração, finda a qual foram collocadas innumeras flores sobre o mausoléo, permanecendo os presentes largos minutos de recolhimento e prece.

Representou o dr. Baptista Luzardo, nas homenagens á memoria de João Pessôa, o seu secretario particular, dr. José Auto de Abreu.

O protesto da mocidade

A parede dos universitarios hespanhoes — Um rapido conflicto

MADRID, 24 — (Havas) — Os estudantes mantêm-se em parede, não obstante acharem-se officialmente abertos os cursos.

São bem raros os universitarios que se apresentam ás aulas.

A's primeiras horas da tarde, dois grupos, um de Legionarios hespanhoes e o outro de nacionalistas, tentaram forçar a entrada da Universidade Central. Os guardiães oppuzeram-se, resultando dahi rapido conflicto em que ficaram feridos alguns rapazes. Finalmente, os professores lograram deixar o edificio da Universidade, cujas portas foram cerradas.

A policia dispersou varios grupos de estudantes que estacionavam nas ruas proximas.

Curiosas revelações de um relatorio

8.724:000$000 ! Esta a quantia que se gastava, annualmente, com a manutenção dos autos officiaes — sóbe a 123 o numero de carros desapparecidos

Já foi entregue ao sr. José Americo, ministro da Viação, pelo engenheiro Moacyr Silva, membro da commissão incumbida de regulamentar o uso dos automoveis officiaes, o relatorio elaborado sobre o assumpto. Depois de ventilar varios aspectos da questão, faz o relatorio uma revelação deveras curiosa: aquella do mysterioso desapparecimento de uma respeitavel quantidade de carros, em cujo numero se encontram, até, tres dos pertencentes ao serviço do palacio do Cattete: os de numeros 93, 94 e 98, que tomaram, ao que parece, a fórma fagueira dos corpos gazozos sem que ninguem possa explicar, ao certo, como nem porque. Mas não foi só o Cattete que perdeu seus autos. O mesmo aconteceu em outros departamentos da publica administração. Da Saude Publica, desappareceram 53. Do Ministerio da Guerra, 58. Da Viação, 4. Do Ministerio da Justiça 3. Quem perdeu menos foi o Ministerio da Marinha, que entrou com a cota de 2 carros, apenas. Além dessa curiosa revelação, da nos conta o relatorio das despesas que accarretam, aqui, ao governo federal, os autos officiaes — a bagatella de 7.524:000$000 por anno e mais 1.200.000$000 de concertos, isto é, 8.724:000$000.

A Prefeitura é mais modesta Só dispende, ao todo, 1.550:000 annualmente. Como se vê, era realmente alarmante a praga dos autos officiaes — mal de que não está, aliás, de todo curada a Nova Republica...

Gilberto Aranha

O seu fallecimento, hontem, em Natal

Muito joven ainda, falleceu, hontem, em Natal, Gilberto Aranha. De que foi a vida desse moço sabem todos os nordestinos: uma trajectoria traçada a golpes de talento e de trabalho. Temperamento ardoroso, alliava Gilberto Aranha, entretanto, á sua fascinação pela luta um intenso amor ás bellas letras, de que era apaixonado cultor. Mentalidade polychromica, não se deixou, porém, ficar na contemplação da belleza da vida. Dedicou-se a varias actividades, realçando, em todas, graças á sua capacidade de trabalho e á sua larga visão dos homens e das coisas. Lutando, adquiriu um grande senso de tolerancia pelas fraquezas humanas. Tornou-se, verdadeiramente, um bom. Dahi, as estimas que focalizava no seu Estado natal.

Gilberto Aranha era irmão do nosso prezado companheiro Victor Hugo Aranha, chefe de redacção desta folha, a quem apresentamos as nossos sentidas condolencias.

Vão ser postos á disposição do dr. José Americo

O ministro José Americo solicitou ao seu collega da Guerra providenciar afim de que sejam postos á disposição do Ministerio da Viação o major Amaro Soares Bittencourt e o cap. Antonio Caetano da Silva Lima, para tratar do serviço da radiotelegraphia e radiotelephonia.

NOTAS DE ARTE

NO SALÃO DE EUCLYDES FONSECA — UMA HORA DE ARTE HOJE, A'S 16 HORAS

Ainda hontem foi bem intenso o movimento de pintores, criticos e Amadores na exposição do pintor Euclydes Fonseca.

Artista de personalidade já definida, laureado pelo salão official de Bellas Artes, não ha exaggero na affirmação de que o Salão de Euclydes Fonseca vem constituindo um dos mais accentuados exitos artisticos do anno.

A exposição do pintor Euclydes Fonseca continua aberta ao publico no "studio" Nicolas, á rua Alcindo Guanabara.

A HORA DE ARTE DE HOJE

Euclydes Fonseca reune hoje, ás 16 horas, no seu salão um grupo brilhante de artistas para uma "hora de canto".

Esse grupo compõe-se das senhoritas Helena Fernandes, Iracema Nazareth, Lourdes Moreira Ribeiro, e Wanda Musso e sr. Jorge Fernandes.

O pianista Arnaldo Estrella executará ainda alguns sólos ao piano.

O presidente Getulio Vargas vae assistir ás experiencias do alcool-motor

O chefe do Governo Provisorio da Republica fará hoje uma excursão em carro motriz da Central do Brasil para experiencia do alcool motor. S. ex. embarcará na estação D. Pedro II, ás 9 horas, em companhia de sua comitiva, ministros de Estado e suas casas civil e militar, bem como dos representantes da imprensa acreditados junto á Secretaria da Presidencia, que foram gentilmente convidados por s. ex. para a referida excursão.

O orçamento da Receita para 1931

Alterações decretadas pelo chefe do governo provisorio

O decreto hontem assignado alterando o orçamento da Receita para 1931, é o seguinte:

O chefe do Governo Provisorio da Republica dos Estados Unidos do Brasil, resolve:

Art. 1º — O decreto n. 19.550, de 31 de dezembro de 1930, que orça a Receita Geral da Republica para o exercicio de 1931, passará a ser executado com as alterações abaixo indicadas:

a) Art. 1º — N. II — Imposto de consumo — 13 — Sobre Fumo — Accrescente-se:

"Fica alterado de 150$000 para 100$000 o limite do preço do milheiro de charuto da taxa de $010, sujeito á de $030 o charuto de preço de mais de 100$000 á 400$000 o milheiro. Do augmento de 25% será excluida a importancia das contas da taxa de $010 destinadas ao estampilhamento de charutos, ficando prohibida a sellagem dos de taxa superior com as cintas do valor de $010, sob pena de ser considerado não sellado o producto exposto á venda nessas condições.

b) Art. 1º — N. II — Imposto de consumo — 14 — sobre bebidas — Accrescente-se: (Desse augmento ficam excluidas....) e, egualmente, as aguas mineraes não gaseificadas ou gazeificadas com gaz da propria fonte.

c) Incluam-se no n. II — Imposto de consumo — os seguintes productos, sujeitos ás taxas em vigor em 31 de dezembro de 1930.

N. 30 A — Sobre armas de fogo e suas munições	300:000$000
N. 33 A — Sobre apparelhos sanitarios..	170:000$000
N. 40 A — Sobre machines cinematographicas e photographicas	340:000$000
N. 40 B — Sobre fogões	230:000$000
N. 40 C — Sobre artefactos de ferro estanhado e de aluminio	380:000$000

Em consequencia ficam alterados os totaes das estimativas: do imposto de consumo para 410.420$, papel, da renda ordinaria para .... 1.149.259:300$000, papel e da Receita Geral para 1.430.370:330$000, papel.

Art. 2º — Fica revogada a ultima parte do art. 9º do decreto n. 19.550 que restringiu a um mez o prazo em que deveriam entrar em vigor as alterações nelle feitas sobre direito de importação.

Art. 3º — Este decreto entrará em vigor na data da sua publicação.

Art. 4º — Revogam-se as disposições em contrario.

A situação do Estado do Rio

O sr. Plinio Casado está desafiando os brios fluminenses!

GENERALISAM-SE OS PROTESTOS CONTRA A INDECENTE POLITICAGEM DOS SRS. VICENTE DE MORAES, CESAR TINOCO "ET CATERVA"!

Estamos recebendo de todos os pontos do territorio do Estado do Rio protestos contra o governo do sr. Plinio Casado, que já se tornou insupportavel aos fluminenses de brio e de honra!

O sr. Plinio Casado é um intruso, um indesejavel no Estado do Rio, e, se s. s. fosse um homem de mais sensibilidade politica, já teria ha muito tempo abandonado o palacio do Ingá.

O sr. Vicente de Moraes, politiqueiro sorna e velhacaz, foi quem, num momento de geral confusão, preparou o "lance" em beneficio do sr. Plinio Casado, pois só mesmo por processo dessa especie iria, dar com as nalgas na cadeira presidencial do Rio de Janeiro, o politico sul-riograndense, que, em Nictheroy, cercou-se da escoria torpe e immoral da politicagem a mais vil e desprezivel!

O palacio do Ingá, segundo temos informações, transformou-se em uma casa de desordem e anarchia, onde todos mandam e desmandam, menos o sr. Plinio Casado, que foi reduzido em um verdadeiro titere dos sabidos politiqueiros que estão explorando o Estado do Rio!

A administração está em plena confusão! Os negocios publicos, entregues á incapacidade de verdadeiros e authenticos idiotas, que de nada entendem, a não ser de despreziveis intrigas politicas, de forma que o governo do Estado do Rio é a legitima imagem do cháos.

Manda o sr. Plinio! Desmanda os srs. Mury, Vicente de Moraes, Cesar Tinoco, Americano Freire, capitão Borges e até individuos sem nenhuma expressão publica ou social, que infestam e vivem nas ante-salas, copas e cozinha do Ingá!

Ora, isso pode ser tudo, menos um governo!

Os fluminenses devem se organizar, e preparar a resistencia a esses desmandos e ultrajes á dignidade do Estado do Rio.

E' necessario que mostremos ao sr. Plinio e sua ciganagem que os fluminenses não têm alma de escravos, e reagirão em defesa de seus fóros, se fór necessario, segundo o exemplo de seus maiores, que, pela honra do Estado, nunca pouparam e nem jamais se arreceiaram de quasquer sacrificios!

Se o sr. Plinio Casado conhecesse a historia do Estado do Rio, saberia que dali, um dia, foi expulso um governador, que praticou coisas muito mais innocentes do que essas que o sr. Plinio está fazendo!

Cuidado, sr. Plinio Casado! O Estado do Rio não é um cadaver!

Elle reagirá!

CAIO MONTEIRO DE BARROS

As notas referentes a factos occorridos em diversos municipios fluminenses e que acompanhavam o artigo acima deixaram de ser publicadas hoje por absoluta falta de espaço. Sel-o-ão, entretanto, em nossa proxima edição.

Uma assembléa, hoje, Auxilios Mututos

Realiza-se hoje ás 12 horas, em sua séde social á rua Visconde de Itauna, 25, uma assembléa geral extraordinaria de socios da Associação Geral de Auxilios Mutuos da Estrada de Ferro Central do Brasil, para tratar de assumptos urgentes e importantes.

Gymnasio Republicano — Madureira. — Filial — Vaz Lobo

Equiparado ao Pedro II. Bancas officiaes. Cursos primeiro e secundario. Admissão aos collegios Militar, Pedro II, Escola Normal, etc. Linha de Tiro e dactylographia gratuitos para os alumnos. Aulas diurnas e nocturnas. A' Estrada Marechal Rangel, 381, e Monsenhor Felix, n. 303. Professores idoneos. E' o estabelecimento que mais vantagens offerece, nos suburbios.

A politica caféeira do Brasil

Commentarios de uma revista parisiense

PARIS, 24 — (Havas) — Commentando a politica caféeira do Brasil, a revista hebdomadaria "Je Suis Partout" acha impossivel que se possa proseguir na antiga manutenção dos preços graças á limitação das exportações.

O jornal accrescenta que uma politica desse genero é sempre perigosa. Seria possivel justifical-a ha vinte ou trinta annos. Actualmente, porém, a França começa a abastecer-se nas suas colonias e as republicas hispano-americanas, por sua vez, organizaram, em grande escala, a producção, exportação e venda do seu café.

Por conseguinte — conclue "Je Suis Partout" — toda voluntaria restricção na exportação poderia importar para os plantadores brasileiros numa perda de mercados europeus.

COLONIAL

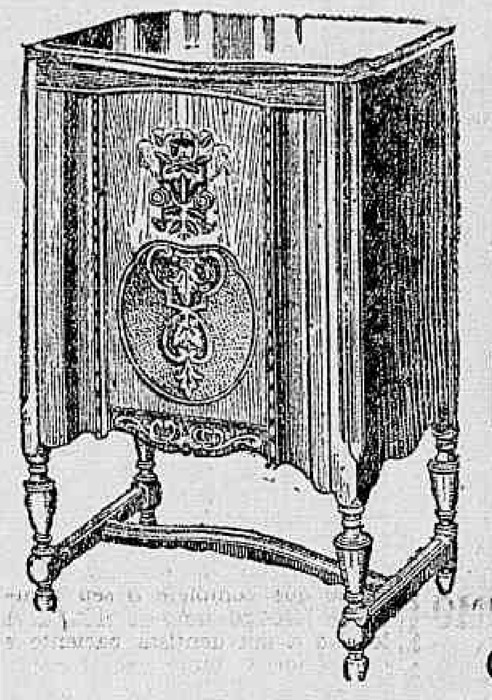

Radios e Radio Phonographos

Ouça a maravilhosa revelação

NAS BOAS CASAS OU NAS

CASA EDISON
7 Setembro, 90 - Ouvidor, 135
RIO DE JANEIRO

CASA ODEON LTD.
Rua São Bento, 54
S. PAULO

DISTRIBUIDORES GERAES DA
COLONIAL RADIO CORPORATION

A imprensa perniciosa e calumniadora

AS ATTITUDES DE UM JORNAL E OS PROBLEMAS NACIONAES

A imprensa já tem sido chamada de "quarto poder do Estado". Sua força, quer demolindo, quer construindo, é notavel, é irresistivel, é admiravel. Demolindo as Bastilhas odiosas, para o bem collectivo, construindo novos regimens, para garantia das liberdades publicas, a imprensa tem sido, através dos tempos, a grande beneficiadora, a grande sentinella, a grande conselheira.

Campos Salles disse certa vez: "eu amo a imprensa, menos pelo bem que ella produz, do que pelos males que ella evita." Orientada pelo puro sentimento da solidariedade humana, a imprensa, vergastando as tyrannias, chicoteando os deturpadores das boas normas politicas, os solapadores da verdade republicana, a imprensa brasileira, na sua maioria, constituiu-se, dentro das muralhas do despotismo, uma potencia que causava pavor. Os escandalos espantosos da administração publica, as negociatas cynicas dos governos deshonestos, os excessos das autoridades, os crimes do poder publico praticados á sombra de uma incomprehensivel impunidade, a subserviencia dos politicos, a corrupção dos costumes — toda essa avalanche de miserias encontrou no desassombro da imprensa livre uma enorme resistencia e um obstaculo inquietador.

Fabricada, a golpes de força, a famigerada lei de imprensa, não foi ella sufficiente para calar a voz dos jornalistas ou fazel-os recuar dos seus propositos patrioticos de trabalhar em pról da collectividade. Antes, animou-lhes as energias, duplicou-lhes a coragem civica, augmentou-lhes a circulação das idéas, retemperou-lhes a fortaleza. A cadeia recolheu alguns desses apostolos abnegados. Muitos delles cairam para sempre immolados sob o guante assassino dos cobardes moraes. Tudo isso são glorias para a profissão doutrinadora dos jornalistas livres.

Isso, porém, em se tratando da imprensa util e productiva. Da imprensa que o publico acata e prestigia, da imprensa que serve de arteria aos anseios do povo defendendo suas aspirações e suas liberdades.

Ha, porém, a imprensa esqualida, perniciosa, vil, a imprensa que vehicula infamias, que penetra no recesso dos lares mais sagrados, que culmina, que retalha reputações, que vive do escandalo, da "chantage", do assalto aos dinheiros alheios. E', como se diz na giria, a imprensa de "cavação".

Contra essa imprensa clandestina, lida e relida nas tavernas e nos antros sórdidos da malandragem, nas travessas e beccos duvidosos, é que se deve legislar, que se deve agir unpiedosamente. Os profissionaes desse jornalismo sem criterio, são individuos cretinizados pelo mercadejamento da consciencia, "profiteurs" da velhacaria, que vendem a penna e a alma por qualquer duzia de moedas corruptoras. Não é justo que esses salteadores da honra alheia continuem a usufruir as delicias de uma impunidade que nenhuma razão juridica ou moral pode justificar.

Estas considerações vêm a proposito de um artigo que acabamos de ler, firmado pelo sr. Ary Pavão, a respeito da "Gazeta dos Tribunaes", e publicado no "O Jornal", de hontem, relatando calumnias assacadas contra sua acção de jornalista, em face do celebre e jamais esquecido Syndicato Confederado Ferroviario.

Sobre a personalidade do director desse jornal, sr. Alberto Beaumont, escreveu o sr. Ary Pavão, no seu acima referido artigo:

"O unico jornal que ainda insiste em arrastar em publico o cadaver do Syndicato Ferrovias é a "Gazeta dos Tribunaes", portanto, só o "doutô" Beaumont terá interesse em revidar os ataques que, pelas columnas de "A Marreta", tenho feito a essa "pranteada" associação de cavadores.

Desta vez, porém, resolveu o mentecapto mudar os seus processos jornalisticos, e, se até agora assignava os artigos que nunca escreveu, por ser analphabeto, no de hontem, arranjou substituto até para essa tarefa, procurando fugir á responsabilidade de um facto pelo qual, de qualquer maneira, ajustará contas commigo.

....
....

Jornal de explorações é aquelle que, tendo conhecimento das difficuldades financeiras dos commerciantes, manda-lhes apregoar na porta, pelos garotos, a proxima fallencia, para arrancar-lhes dinheiro — como aconteceu no caso da Joalheria Esmeralda. Explorador e venal é o advogado que retira indebitamente do Banco Ultramarino o dinheiro dos constituintes, mandando-os para o carcere, sem nada fazer em sua defesa.

....
....

Bacharel por obra e graça da lei Rivadavia Corrêa, pela qual entrou, sem preparatorios, para a Faculdade Teixeira de Freitas, na qual cursou até o quarto anno, vindo a formar-se na Escola Livre desta capital, para onde conseguira transferir-se; não se conhece na vida de tão colorido causidico "qualquer predicado que o torne digno da attenção alheia — a não ser o piedoso interesse que despertam sempre no espirito publico certos typos ridiculos e beocios. No Conselho Municipal, onde permaneceu duas legislaturas á força de tapear a generosidade do eleitorado, ficou conhecido como "papagaio de polaca", taes as burrices que dizia em pleno recinto das sessões".

Deante do que disse o sr. Ary Pavão contra o sr. Alberto Beaumont e como a "Gazeta dos Tribunaes" tem o topete de se arvorar em estudiosa dos altos problemas nacionaes, vamos acompanhar de perto a acção "jornalistica" do seu director, até que a reforma da Lei de Imprensa regularize a situação dos jornaes que se alimentam da ignominia de fazer escandalos em torno de factos e de problemas que deveriam merecer estudos serios e criteriosos.

MUSICA

ASSOCIAÇÃO BRASILEIRA DE MUSICA

Em sua reunião ordinaria do mez de janeiro o Conselho Deliberativo da A. B. M. assentou o seguinte plano de acção a ser executado durante o corrente anno:

Homenagens a Henrique Oswald por occasião do seu anniversario — Nos mezes de abril e maio obedecendo ao seguinte programma: a) missa em acção de graças com execução de musica do glorioso compositor; b) sessão solenne da Associação em sua homenagem; c) banquete; d) 2 concertos de suas obras, sendo um de musica de camera e outro de musica symphonica.

Concertos — Pelo menos 6, com apresentação de obras novas de compositores brasileiros.

Conferencias — Uma série do mais alto interesse cultural cujo plano será brevemente divulgado.

1º Congresso Brasileiro de Musica — A se reunir nesta capital com representação dos principaes centros de cultura artistica do paiz.

A Commissão do Concerto está assim constituida: Antonietta de Souza, Maria Amelia de Rezende Martins, Oscar Lourenço Fernandez; A Commissão organizadora do 1º Congresso Brasileiro de Musica é constituida pelos seguintes: Antonietta de Souza, A. de F. Lopes Gonçalves e J. C. de Andrade Muricy.

A directoria para o corrente anno está assim constituida: presidente, Luciano Gallet; secretario, Luiz Heitor Corrêa de Azevedo; sub-secretario, Aluysio José da Rocha; thesoureiro, Gustavo Eulenstein; sub-thesoureiro, Djalma De Vicenzi.

O perigo do beijo e a transmissão da grippe

O que diz a Saude Publica.

E' uma doença extraordinariamente contagiosa. E o seu contagio é principalmente directo, de pessoa a pessoa, através das excreções que sáem pela boca e pelo nariz dos pacientes

Com gargarejos de AXOL evita-se esse perigo.

ESPECIFICO SEGURO.

Actos do governo provisorio

Decretos assignados na Marinha Fazenda e Guerra

NOVO CAPITÃO DOS PORTOS PARA O E. DE MINAS GERAES

O chefe do Governo Provisorio assignou os seguintes decretos:

Na pasta da Marinha:

Exonerando o capitão-tenente José Joaquim Belford Guimarães de capitão dos portos de Minas Geraes; e nomeando para o referido cargo o capitão-tenente Nuno Barbosa de Oliveira e Silva.

Na pasta da Fazenda:

Manoel Olivio Pires encarregado do posto fiscal de São Luiz, no Rio Grande do Sul; José Augusto de Oliveira Primo, collector federal em Jaboticabal, São Paulo; o guarda-mór da Alfandega de Aracajú, Olavo Carneiro da Cunha para guarda-mor da Alfandega de Victoria; o fiscal da Inspectoria Geral de Bancos em Santa Catharina, bacharel Carlos Alberto de Mello Rezende para identico cargo em commissão, no Districto Federal; o fiscal da referida Inspectoria no Districto Federal, bacharel Josephino Felicio dos Santos para identico cargo, tambem em commissão, em Santa Catharina; o contador da Delegacia Fiscal no Amazonas, Annanias Nunes Pereira para identico logar na Delegacia Fiscal na Bahia; o contador da Delegacia Fiscal na Bahia, Alvaro da Costa Nunes para identico logar na Delegacia Fiscal no Amazonas; o agente fiscal do imposto e consumo no interior do Maranhão, José Pessoa da Costa, para identico logar no Rio Grande do Sul; o agente fiscal do imposto de consumo no interior do Rio Grande do Sul, Cesar Pinto Ribeiro para identico logar no Maranhão.

Na pasta da Guerra:

Concedendo aposentadoria a Francisco Corrêa de Mello, porteiro do hospital militar de São Paulo, por invalidez.

CLUB NACIONAL

UMA NOITE BRASILEIRA

E' hoje que se realiza, das 20 ás 24 horas, a dominguerira do Club Nacional em que se farão ouvir, em canções regionaes, ao violão e ao piano, as srtas. Helena Fernandes e Neusa Moura Ferreira, bem como os srs. Jorge Fernandes e Zacharias Rego Monteiro.

Tocarão a orchestra do Club e o Samba da "Bola Preta", que, convidado, gentilmente aceitou concorrer para o brilhantismo da reunião dansante.

Na dominguerira de hoje se encerrará a semana da exposição do consocio e pintor patricio Levino Fanzeres. A semana subsequente da mesma exposição se realizará no Palace Hotel.

Noticias de Minas

Grande comicio operario em Juiz de Fóra

JUIZ DE FORA, 24 (pelo telephone) — Realizou-se, hoje, ás 8 horas da noite, na praça João Penido, um grande comicio operario, em pról do barateamento dos alugueis das casas.

Falaram diversos oradores, perante uma multidão calculada em 5.000 pessoas, approximadamente. Após o comicio, foram transmittidos numerosos telegrammas ao presidente Olegario Maciel, pedindo a s. ex. para se interessar nesse sentido, em virtude da crise angustiosa que assoberba a classe operaria de Juiz de Fóra. Durante o "meeting" houve alguns exaltados, tendo a policia, com bons modos, reprimido os excessos.

Na ultima semana foram dispensados cerca de 2.000 trabalhadores do Estado, ficando todos em completa miseria. O governo do Estado realizou esse córte, com o fim de produzir uma economia de 100:000$000, apenas.

As fabricas de tecidos estão trabalhando somente tres vezes por semana e com a terça parte do operariado.

A leitura da semana

Marginalia para "A Fonte da Matta". Evocação do Poeta Suicida. A vaidade que o acalentou, e a inveja que o perseguiu.

Foi somente depois da morte de Hermes Fontes que seu ultimo livro me veiu ás mãos. Quer isso dizer que impossivel se me tornou correr-lhe as paginas com a calma e a frieza necessarias para o registro de quanto nellas porventura servir possa, quer á fixação das directrizes, quer á determinação do valor desse artista. Não é facil, quando se tem a sensibilidade fremente, e é quasi sacrilego, discorrer-se a respeito de escolas literarias, esmiuçarem-se e distinguirem-se maneiras de versejar, proceder-se á analyse e classificação de tendencias estheticas, se nosso espirito, alanceado pelas reminiscencias de uma tragedia toda cerebral, vivida por bem dizer deante de nós, se obstina com intransigente nobreza, em trocar o espectaculo de uma bella obra, emfim dramaticamente concluida, pela contemplação da alma que nella se transfundiu. Não devo, a rigor, dizer que li as poesias enfeixadas no volume a que se deu o nome, deliciosamente humido e cantante, fresco e harmonioso, de "A Fonte da Matta". E' que tive a impressão de ouvil-as murmuradas pelo proprio autor, miraculosamente resurrecto, graças a um combinado prodigio do seu e do meu emotismo, emquanto nos envolviam as mansas brumas do mundo para onde elle fugira, exausto de lutar contra todas as formas da perversidade humana.

Em que me pode interessar qualquer analyse da poetica de Hermes Fontes, quando, á noticia de que elle se matou, se recompõe, ante os olhos de minha alma, todo o pungentissimo drama de sua existencia? Feliz, revoltantemente privilegiado, aquelle que se envaidecia de libertar-se dos seus soffrimentos, com o transformal-os em pequenas canções. O genial mulatinho sergipano foi sempre um garimpeiro das sombrias regiões que o rio de suas lagrimas banhava. Seu thesouro de motivos lyricos, de themas passionaes, de intenções philosophicas, fulgindo no engaste de uma forma que elle teve a rara bravura de trabalhar e aprimorar sempre, affrontando a zombaria dos modernistas, ainda hoje trae uma origem sagrada: é a crystalização de martyrios ininterruptos, que supportou a sorrir, como se, além de surdo, cégo, não se apercebesse das valas com que os demais homens, os seus confrades principalmente, procuravam deshonrar-lhe, conspurcar-lhe o estoicismo. E taes foram as reservas de dôr com que o destino o aquinhoou, ignoro se cruel ou generosamente, que, comquanto as consumisse em abundancia para maior belleza de sua arte, a custo lhes resistia, nos refolhos do coração, nos episodios da vida mais intimos, á pavorosa maré montante.

Muito se dizia contra a vaidade de Hermes Fontes, vaidade que lendaria por fim se fizera, e da qual se prevaleciam quantos o invejavam, para experimentar uma negação peremptoria de seus meritos.

Não possuo elementos para contestar que ella existisse. Prefiro, mesmo, na minha ansia de ter certeza de que algo secretamente o consolou de tantas amarguras dar como definitivamente apurado que nelle havia um grande narcisismo cerebral. E aos officiaes do mesmo officio, a todos os homens de letras, a todos os artistas em geral, pergunto qual ousará, sem se esquecer do *nosce te ipsum*, sem estar affectado de amnesia completa, sem abstrair da propria consciencia, dar o signal de inicio á flagellação, á lapidação desse vaidoso.

Sorte de párias tem de ser, a todos os respeitos, a dos que se consagram ao cultivo das differentes artes. Não basta, na opinião da galeria, que amarguem as torturas da pobreza envergonhada, seguramente a peor, e sejam o proletariado de gravata, decididamente o mais infeliz. Exige-se-lhes, mais, que se conservem na inconsciencia absoluta do que valem, e offereçam á communhão, á burguezia, aos philistinos, sob forma de humildade sincera ou não, mas, pelo menos, bem affectada, um pesadissimo imposto sobre o proprio talento.

E', no entanto, facilimo demonstrar-se que sem orgulho, essa especie de interior deslumbramento, não pode haver genialidade authentica. Sêr cuja personalidade se não hypertrophie e transborde nunca poderá descobrir, nos altiplanos da criação, os pinaculos que ainda são terra de ninguem, e nelles imprimir a marca de seu dominio. A intima exaltação que permitte, nas espheras da verdade ou da belleza, nos intermundios da sciencia ou da arte, a elaboração de valores integralmente novos, seria de todo impossivel em quem das suas forças suspeitasse, em quem desconfiasse, um instante sequer, da realidade da sua predestinação. Mentalmente só se realiza com exito perfeito aquillo em cuja grandeza préviamente, antecipadamente se acreditou. Nascem os homens. Fazem-se, porém, a si mesmos, os artistas e os sabios. Ora, é numa especie de megalomania espiritual que essa auto-criação, maravilha suprema do cósmos, se processa.

Tanto é isso de uma exactidão irrecusavel que vaidosos, e muito, são todos os que vivem principalmente pela intelligencia. Que requinte de orgulho, a modestia! E' uma attitude mental que unicamente esta exclamação, nunca ouvida, mas innumeras vezes adivinhada pelos violadores de consciencias, poderia resumir: "Possuo tanto valor! Entretanto, — vêde bem! — não tenho a menor philaucia, a mais vaga jactancia!..."

O que censuravam muitos a Hermes Fontes era o elle, não se degradar cultivando tão repulsiva forma de hypocrisia. Pretendiam, exigiam, os desalmados, que o misero a tantas outras modalidades de desventura juntasse uma infinitamente maior, aquella em que se converteria qualquer vacillação acerca do valor da propria obra.

Succede, mais, que a cultura de tal sentimento era o unico recurso ao seu alcance para se acobertar dos invejosos, cujo furor se veiu manifestando com intensidade proporcional ao tamanho e ao esplendor das conquistas que elle alcançava.

Inicialmente, em todos os casos, a inveja literaria, colhida de surpresa, capitula. Hermes Fontes, ao surgirem as "Apotheoses", deve ter nutrido a convicção, a illusão de uma victoria integral e definitiva. Olavo Bilac, no famoso "Registro" d' "A Noticia", fez-se arauto do alviçareiro acontecimento: vivia mais um grande poeta brasileiro. Essa nobilissima emoção tornou-se contagiosa. Ninguem conseguiu levar seu impudor ao ponto de permanecer impassivel deante da severa lição que a todos ministrava o mestre incomparavel, o mestre até hoje inexcedido, encorajando alguem cujo proposito era lavrar o mesmo campo em que seu braço portentoso abria, violentamente fecundo, magicas feridas de luz.

Tinha o adolescente, assim prematuramente glorificado, de pagar o tributo de laurea tão invejavel. Ficaram de alcatéa seus confrades, para o assalto e a cobrança que se impunham. Os proprios leigos aguardaram ansiosamente a hora em que a fadiga de admirar, inherente ás multidões, repousasse do enthusiasmo gerado pelos primeiros versos de Hermes, numa revisão ou rectificação de julgamento, que, tivesse embora hediondez de clamorosa injustiça, traria todas as seducções de uma novidade e todos os perversos encantos de uma desforra. E Hermes, desattento ao perigo, parecia desafial-o, trabalhando sempre, evoluindo, ascendendo.

Bemdita vaidade, que lhe foi balsamo espiritual, secreto allivio, intima consolação! Que seria do grande infeliz, do martyrizado sublime, se lhe faltasse ella? E não seja menos enaltecida e abençoada a inveja, que, ao exacerbar-lhe o orgulho, fazia este, por effeito de reacção natural, servir melhor, ainda, á maturação dolorosa mas esplendida de seu genio!

BENJAMIN LIMA

Melhoramentos na Casa de Detenção

A inauguração do novo pavilhão do destacamento da guarda

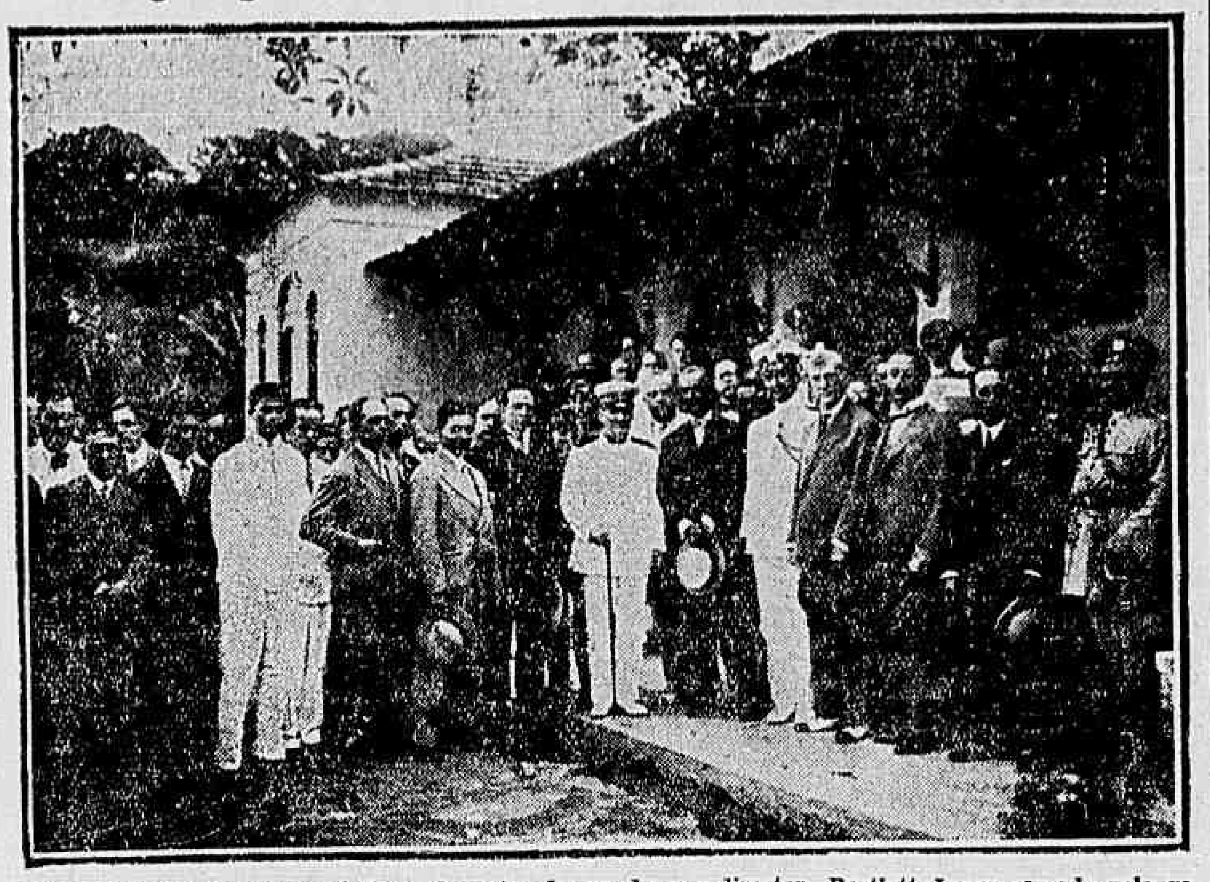

Pessoas que compareceram á Casa de Detenção, vendo-se o director Bartlett James cercado pelo general Panteleão Telles e representantes das altas autoridades

Conforme fôra annunciado realizou-se, hontem, a inauguração do novo pavilhão do destacamento da guarda da Casa de Detenção.

O dr. Batlett James, actual director daquelle presidio, querendo dar uma prova do quanto póde um homem bem intencionado e disposto a trabalhar, convidou altas autoridades e jornalistas para que, de visu, verificassem os melhoramentos feitos em 90 dias de administração.

Precisamente ás 15 horas, chegaram o representante do sr. ministro da Justiça, tenente Sepulveda; o general Pantaleão Telles, com o seu estado-maior; o representante do dr. chefe de policia, dr José Auto de Abreu, dr. 2º delegado auxiliar, Virgilio Barbosa Lima; o representante do coronel commandante do 6º batalhão da Brigada Policial e os demais representantes das altas autoridades, sendo todos recebidos pelo dr. Bartlett.

Todos os presentes dirigiram-se, em seguida, ao novo pavilhão do destacamento que foi officialmente entregue ao tenente Miguel Archanjo Vieira.

Os presentes visitaram todas as dependencias do novo destacamento, tendo o sr. general Pantaleão as palavras mais elogiosas para com o tenente Archanjo e o dr. Bartlett pela forma porque o mesmo tinha sido installado.

Na mesma occasião foram inaugurados no novo destacamento os quadros do dr. Bartlett e do tenente Archanjo, fazendo as praças questão que os mesmos ficassem na sala principal, visto serem o producto de manifestação espontanea dos proprios soldados que destarte vinham patentear a sua gratidão áquelles dois cavalheiros.

Os presentes seguiram depois para a Casa de Detenção onde foram verificar os grandes melhoramentos introduzidos nesse curto lapso de tempo pelo dr. Bartlett.

Para todos foi uma grata surpresa encontrar em plena actividade as officinas de alfaiates, de marceneiros e de ferreiros. Tudo quanto se torna necessario na Casa de Detenção é feito pelos proprios detentos com uma extraordinaria economia para os cofres publicos.

Percorridas as varias dependencias dirigiram-se todos á sala de musica 5 de julho, onde se procedeu a inauguração de uma placa commemorativa em homenagem ao dr. Bartlett.

Nesta occasião usou da palavra o dr. Candido Mendes de Almeida que exaltou a obra do dr. Bartlett, declarando que era a primeira vez que encontrava numa Casa de Detenção uma banda de musica constituida pelos proprios detentos.

Falou, ainda, o professor Luiz Frederico Carpenter que, em rapidas palavras salientou a dedicação e a abnegação do dr. Candido Mendes em prol o engrandecimento do Brasil, enaltecendo, tambem, a obra do dr. Bartlett que, em tão curto espaço de tempo realizara o que os seus antecessores não conseguiram em multos annos.

E' de justiça lembrarmos no momento em que o sr. Bartlett pretende deixar a Casa de Detenção os relevantes serviços que lhe foram prestados desde os primeiros momentos, os momentos mais criticos, pelos tenentes Bernardo Carmo e Archanjo Vieira, bem como pelo dr. Ladisláo De Henkis, os quaes sempre ficis ao seu lado o auxiliaram em todo que lhes era possivel.

Entre os melhoramentos introduzidos pelo dr. Bartlett não podemos deixar de mencionar a aula de desanalphabetização que ficará a cargo dos dedicados sargentos Palmyro Vieira de Souza e Bellarmino de Souza Netto que se promptificaram a prestar esse serviço sem qualquer remuneração.

Os presentes retiraram-se, levando todos a melhor impressão.

A' noite houve uma sessão musical no pavilhão dos primarios, cantando nesta occasião os detentos o seguinte hymno:

O PASSADO E O PRESENTE
Homenagem ao dr. Bartlett James
(*Musica do hymno J. P.*)

Já se foi este tempo sinistro
Da prisão para nós apertada
Pois agora dum modo imprevisto
Nossa vida é bem mais confortada

Estribilho

Liberdade. Liberdade.

Eis o nosso ideal
No seio da sociedade
Lutaremos contra o mal
No aconchego da familia
Trabalharemos de verdade
Com carinho. Com afinco
Pela sua felicidade.

Esta casa era um antro de dores
De infamias e de maldição
Intra-muros passavam-se horrores
De pasmar, de causar indignação.

Estribilho

Liberdade, Liberdade etc.

Porém hoje um chefe bondoso
Que foi victima da reclusão
Reconhece que ao preso brioso
Não se nega consideração.

Estribilho

Liberdade, Liberdade, etc.

Nossa vida de menos martyrio
Nos dissipa o amargor da prisão
Ao dr. Bartlett James devemos
Externar a nossa gratidão.

Entre os presentes notámos: general Pantaleão, tenente Sepulveda, dr. José Auto de Abreu, dr. Virgilio Barbosa Lima, dr. Gonzaga de Castro, dr. Candido Mendes de Almeida, professor Luiz Frederico Carpenter, drs. Mangarinos Torres, Frederico Sussekind, Enéas Ferreira da Silva, Max Gomes de Paiva, Mario Monteiro, Octavio Salles, Eurico Paixão, Alfredo Loureiro Bernardes, Reis Perdigão, tenentes Bernardo Carmo e Cicero, dr. Bernardo Jacintho da Veiga, srs. Wanderley Aguiar, Humberto Mello, bem como quasi todos os juizes e escrivães do nosso Forum que foram cumprimentar o dr. Bartlett.

A população de Porto Alegre alarmada com os assaltos mysteriosos

A NOVA VICTIMA FOI O SUB-AGENTE DA ESTAÇÃO DA VIAÇÃO FERREA — A POLICIA DESCOBRIU QUE O AUTOMOVEL USADO PELOS BANDIDOS HAVIA SIDO ROUBADO

PORTO ALEGRE, 24 (D.T.M.) — Um novo e impressionante assalto acaba de verificar-se nesta capital, alarmando o espirito publico pelas condições verdadeiramente mysteriosas em que elle se verificou.

Trata-se, ao que parece, do mesmo grupo de malfeitores que desdé algum tempo a esta parte, vem assaltando chauffeurs e carros de praça, sem que até hoje tenham sido descobertos e detidos os seus componentes. O facto de agora é mais audacioso e assume proporções muito maiores dos que os anteriores.

Occorreu elle na manhã de ante-hontem e foi cautelosamente preparado. A sua principal victima foi o sub-agente da estação da Viação Ferrea, sr. Arthur Fonseca. Este funccionario regressava, em companhia de um inspector, de fazer a arrecadação de varias agencias e dirigia-se aos escriptorios centraes daquella via ferrea, afim de entregar o producto da arrecadação num total de 149:628$700, em moeda corrente e cheques.

Eram precisamente 8,15 horas, quando, quasi em frente á fabrica de chapéos ali existente, na rua Voluntarios da Patria, proximo á rua Pontas de Paris, dois individuos lhe sairam á frente, sendo que um empunhava um revólver. Os dois intimaram-no a entregar a valise em que trazia aquella importancia, estabelecendo-se, rapidamente, luta entre os assaltantes, o agente e o inspector.

No momento em que Fonseca se voltou, um dos bandidos alvejou-o a tiros. O inspector, que era o sr. José Goulart, saccou, tambem, de sua pistola, enfrentando os ladrões. Seu gesto, entretanto, foi inutilizado por uma bala dos assaltantes a qual o prostou, deixando tambem ferido o sub-agente.

Emquanto isso, a valise, que tombara ao sólo abria-se e espalhava o dinheiro. Um dos assaltantes procurou rapidamente recolher o que poude, correndo, em seguida, para um automovel que estava perto, com o motor em movimento. O seu companheiro, que fôra ferido, cambaleando, conseguiu chegar ao carro que era logo posto em movimento.

Acudiram muitas pessoas, inclusive funccionarios dos escriptorios da Viação e guardas, que sairam em perseguição dos bandidos, fazendo correr sobre elles, a toda velocidade, um omnibus que na occasião passava, mas seus esforços foram inteiramente inuteis, porquanto os bandidos mais audaciosos e habeis puzeram-se a salvo.

A população desta capital está vivamente impressionada com o facto.

PORTO ALEGRE, 24 (D. T. M.) — A policia conseguiu apurar que o automovel em que os dois bandidos que na manhã de ante-hontem assaltaram, roubaram e feriram dois empregados da Viação Ferrea, viajavam, fôra roubado, essa manhã, ao chauffeur de praça Boaventura Lopes.

Os assaltantes haviam combinado com o motorista uma corrida, fazendo-o de maneira que nenhuma suspeita despertaram, apesar dos recentes assaltos praticados, nesta praça, contra chauffeurs. Já em marcha, elles, que haviam dito estarem de viagem para o interior, dirigindo-se á estação, alteraram o itinerario, mandando seguir para o becco do Christal.

Ahi tomaram elles conta do automovel, aproveitando-se da ausencia do motorista, a quem haviam pedido lhes comprasse, em um estabelecimento proximo, certa quantidade de cigarros. Praticado o assalto, na rua Voluntarios da Patria, elles abandonaram o carro um pouco adeante do morro do Menino Deus.

PORTO ALEGRE, 24 (D. T. M.) — A policia não conseguiu descobrir, até este momento, o paradeiro e a identidade dos assaltantes da rua Voluntarios da Patria.

O inquerito e as diligencias feitas esclarecem, apenas, que o individuo que contratou o automovel era alto e tinha sotaque estrangeiro. Foram feitas batidas nas mattas do Menino Deus, onde se acreditam que os bandidos se tenham refugiado.

Os trabalhos para o esclarecimento do sensacional crime estão sendo dirigidos, pessoalmente, pelo sub-chefe de policia, sr. Valentin Aragon.

PORTO ALEGRE, 24 (D. T. M.) — O crime agora commettido contra o sub-agente da Viação Ferrea é em tudo semelhante ao que em abril de 1930 foi praticado, em Curityba, contra o sr. Pinto, thesoureiro da Estrada de Ferro S. Paulo-Rio Grande.

Esse funccionario foi assaltado ás nove horas da manhã, em ponto central daquella cidade, roubado na importancia de cincoenta contos que carregava e assassinado.

Os assaltantes de então eram tres e utilisaram-se egualmente de um automovel.

A policia suspeita que se trata dos mesmos bandidos.

PORTO ALEGRE, 24 (D. T. M.) — Não se conseguiu saber, exatamente, quanto os bandidos levaram, do dinheiro que o sub-agente da Viação-Ferrea conduzia.

Acredita-se, entretanto, que em moeda elles lograram recolher quantia approximada de cincoenta contos de réis e oitenta contos em cheques.

Foram encontrados na calçada cerca de dezesete contos.

Agora apura-se que ao todo a valise continha precisamente 152:000$000.

UMA BELLA INICIATIVA

A proxima inauguração do Centro Piauhyense

Um grupo de piauhyenses, por iniciativa de nosso collega Martins Castello, cogita, neste momento, da fundação de um Centro Piauhyense, nesta cidade, nos moldes das associações congeneres, e com o fim de esposar todas as causas attinentes ao interesse do Piauhy.

Para a criação dessa sociedade, os seus fundadores já contam com a adhesão de numerosos coestaduanos, irmanados pela mesma bandeira, que será arvorada nos ventos da politica, na vanguarda de um empreendimento consagrado a vehicular e defender os reclamos daquelle Estado.

O Centro Piauhyense propõe, desde a sua installação, no delineamento de seu programma de actividade, a organização de varios departamentos especificos, discriminando, assim, a competencia de cada secção.

Estão sendo redigidos os estatutos provisionaes, que serão remettidos aos piauhyenses aqui residentes.

CARNAVAL

RODO METALLICO
SEMPRE A MARCA VICTORIOSA
PERFUME FINISSIMO E SUAVE
LANÇA PERFUME DE LUXO
Cª CHIMICA UNIDAS BRASILEIRA — S. BERNARDO

COM QUE ROUPA?...

A roupa é o que menos influe. Devemos cuidar mais do lar, pois é ali que reside a nossa felicidade! Vamos, pois, mobilial-o elegantemente, com os finos moveis da MOBILIARIA BRASILEIRA

Dormitorios . . . . 1:000$
Salas de jantar . . . 1:300$

Rua Senador Euzebio, 73, 75, 77, 79

O pagamento de subvenção á Sociedade Mineira de Agricultura

SO' SERA' FEITO MEDIANTE COMPROVAÇÃO DE DESPESAS ANTERIORES

Tendo a Sociedade Mineira de Agricultura requerido o pagamento da subvenção, na importancia de 10:000$000, votada em seu favor, em 1930, o sr. ministro da Agricultura, á vista do parecer da Directoria Geral de Contabilidade, determinou que, preliminarmente, fizesse a requerente a comprovação das despesas relativas ao auxilio recebido em 1929.

Quantos morreram na Clevelandia?

UMA RELAÇÃO PEDIDA PELO MINISTRO DA MARINHA

O sr. ministro da Agricultura informou ao seu collega da pasta da Marinha que escapam á sua esphera de acção as providencias solicitadas respeito á organização de uma lista nominal dos sargentos, praças e civis pertencentes á Marinha, fallecidos no nucleo colonial "Clevelandia", em consequencia do movimento revolucionario de 1924, visto estar o Serviço de Povoamento, a que pertence o referido nucleo, sob á jurisdicção do Ministerio do Trabalho, Industria e Commercio.

OPTICA MODERNA
CASA ESPECIAL
LONGE PERTO
SETE DE SETEMBRO 47
RIO DE JANEIRO

Guardadora de Moveis
A EMPRESA MELHOR INSTALLADA
Lavradio, 144 — Phone 2-1039
A. F. ALVES & C.
TOMADAS A DOMICILIO

Claridade de sons

O Sr. não deseja sair hoje. O seu trabalho e as suas preoccupações foram muitas durante o dia. Ha, portanto, necessidade do Sr. descansar. Como está fazendo calor, o Sr. deve pedir a alguem que lhe colloque numa area ou num terraço uma confortavel cadeira de vime. Deixe os jornaes ou quaesquer outras leituras de lado. Abstenha o seu pensamento sobre qualquer assumpto. Peça a uma pessôa que aperte um pequeno botão... espere... o seu radio começa a funccionar...

Exija que lhe augmente o volume dos sons, até que esses cheguem com nitidez aos seus ouvidos. Está o Sr. ouvindo bem uma bôa musica?

Nem poderá dizer ao contrario! E' o bastante ser um radio CROSLEY, para haver claridade de sons. De mais a mais, não ha nenhuma difficuldade ao Sr. obtel-o. Uma pequena quantia mensal lhe proporcionaria a eterna tranquillidade de espirito. Mestre e Blatgé lhe dirá as vantagens e garantias, por prazo indeterminado, que poderá offerecer.

Enviando-nos o coupon abaixo, V. S. terá todas informações sobre o Radio-Phono Crosley e das vantagens que Mestre e Blatgé offerece.

Desejo receber o catalogo de informações CROSLEY.
Nome . . . .
Endereço . . . .
"D C"

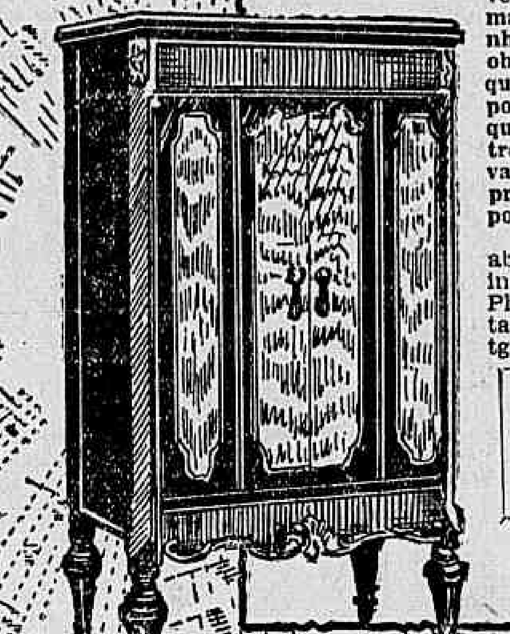

RADIO CROSLEY

Soc. An. Bras. Est. MESTRE e BLATGE'

RIO DE JANEIRO — Rua do Passeio, 48-54
S. PAULO — Praça Ramos Azevedo, 10-14
PORTO ALEGRE — Rua Andradas, 051

"Vida Odontologica"

Consultas e noticias

Com immenso prazer respondemos as primeiras consultas enviadas a essa secção.

D. TITA — E' sempre melhor prevenir do que remediar. Desde que complete o seu filhinho o terceiro anno de vida, deve leval-o a um dentista paciente e que conheça muito bem a especialidade. Cuidar da boca de uma criança, é tarefa tão melindrosa e difficil quanto necessaria ao seu desenvolvimento. Terá a prova do que dizemos nos registros da Assistencia Dentaria Infantil — Zeferino de Oliveira, á rua Paulo de Frontin, 128, organizada e mantida gratuitamente para as criancinhas reconhecidamente pobres, pelos cirurgiões-dentistas desta capital. Ali, ellas são pesadas antes e depois do tratamento, verificando-se a prodigiosa melhora que experimentam ao terminarem o trabalho de reparação da boca.

UM COLLEGA — Essa anomalia é muito commum. Desde que o portador ultrapasse os 15 annos, devemos extrair o canino, especialmente quando elle cavalga francamente o incisivo é o primeiro premolar, porque este, visto de fóra, o substitue perfeitamente quanto a esthetica, que ficaria sacrificada com a ablação daquelle, apesar de já attingido pela carie conforme attesta o collega. Mesmo que elle (incisivo), não supporte uma restauração deve, ainda assim, aproveitar-lhe a raiz para um pivot, sacrificando o canino que raramente virá occupar o seu logar com a elegancia que o paciente acredita encontrar na pericia do collega. Esse é o nosso modo de pensar e agir, porém pode bem ser que outros não concordem. Ainda durante a semana que se foi, tivemos occasião de extrair tres caninos nestas condições, parecendo ter vindo á proposito a sua pergunta para sentirmo-nos inteiramente á vontade em respondel-as.

Quanto aos perigos que possam advir da extracção, são os que os imprevistos nos apontam a cada instante, porém, pelo facto do desvio, nada deve receiar. A operação em si é banalissima. Pensamos haver respondido com clareza a sua pergunta, porém se ainda restar-lhe qualquer duvida, queira voltar pois aqui estamos sómente para esse fim.

— Esteve recolhido á uma casa de saude por se achar ligeiramente enfermo, o dr. Agrippino Ether, redactor-chefe da "Brasil Odontologica".

Felizmente já se acha completamente restabelecido.

— O professor Souza já assumiu o seu posto de trabalho, por esse motivo, enviamos parabens á exma. familia, á odontologia e aos seus innumeros amigos.

— Toda correspondencia para "Vida Odontologica", deverá ser enviada á rua Medina, 62, Meyer, Rio.

Rio, 25-1-1931.

J. TH. PE'RISSE'.

A coisa mais difficil

A coisa mais difficil do mundo é encontrar-se um preparado que seja efficaz contra a caspa e a quéda dos cabellos. O famoso PETROLEO SOBERANO — é efficaz. Experimente. —

O problema do alcool motor

Os trabalhos da Commissão

A Commissão de Estudos Technicos e Economicos do Alcool-Motor, orientada pelo sr. ministro da Agricultura e presidida pelo sr. director da Estação Experimental de Combustivel e Minerios, reuniu-se successivamente na séde do Automovel Club e, após demorados debates, organizou um programma e um regulamento para as experiencias que se levarão a effeito, bem assim para as outras medidas indispensaveis á propaganda do carburante nacional.

Dia 28 — Conferencia do dr. Eduardo Sabino de Oliveira, sobre o Problema Nacional do Alcool em seus diversos aspectos. O dr. Eduardo Sabino de Oliveira é o representante do Estado de São Paulo junto á Commissão de Estudos Technicos e Economicos do Alcool-Motor.

Dia 29 — Prova em rampa — 2 kilometros.

Dia 1 — Excursão a Juiz de Fóra — Ida e volta.

Dia 4 — Prova de velocidade para automoveis e motocycletas.

Dia 7 Prova de turismo — Rio-S. Paulo e vice-versa.

Dia 12 — Conferencia do dr. Gomes Faria sobre Fermentação em geral e especialmente alcoolica. O dr. Gomes Faria é chefe da Secção de Biologia do Instituto de Manguinhos.

Successivamente realizar-se-ão diversas conferencias, annunciadas a tempo.

Conferencia-relatorio do dr. Ernesto Lopes da Fonseca Costa sobre os resultados de todas as experiencias.

Ha falta dagua na Rua Barroso

Moradores de grande parte do bairro de Copacabana, principalmente os habitantes da rua Barroso, ha duas semanas que estão sem agua. Em vista do descaso da repartição competente, o povo está se soccorrendo dos poços existentes na redondeza, cuja agua impura tem occasionado victimas. Chamamos a attenção do director da Repartição de Aguas, afim de solucionar esse problema, por que tanto anseiam os habitantes daquelle pedaço da cidade.

O abuso dos automoveis officiaes

Resultado a que chegou a commissão

A commissão encarregada de fazer a regulamentação do uso dos automoveis officiaes, terminou finalmente a sua missão.

Ficou apurado que ha nada menos de 1.232 automoveis, entre vehiculos de carga e de passageiros, que são comprados pelos cofres publicos e que gastam gazolina e oleo pagos pelo Thesouro Federal ou pela Prefeitura, sendo da União 632.

A commissão em seu relatorio propõe, entre outras medidas, que seja adoptada a côr de cinza escura para os carros officiaes, cortando a "carrosserie" uma faixa verde e amarella, nos carros federaes, e azul e branca nos municipaes.

O que é positivo e está na consciencia de toda gente, mesmo na dos beneficiados com essa regalia tão dispendiosa para os cofres publicos, é que não se póde justificar esse abuso.

Mesmo que tivessem automovel de graça todos os chefes de repartições, e os funccionarios que tivessem necessidade de locomoção rapida, como os delegados, medicos de plantão e dos Laboratorios da Saude Publica, os da Assistencia Publica e os delegados de policia não seriam precisos mais de duzentos.

Medida de verdadeira moralidade, quando é preciso reduzir as despesas publicas, seria obrigar esses funccionarios a comprarem esses automoveis, sendo-lhes fornecida a gazolina, ou, então, o que conviria mais para todos, passariam a pagar a gazolina e o oleo, que gastassem nos seus passeios.

O decreto do interventor no Paraná regulamentando a aposentadoria dos funccionarios estaduaes

CURITYBA, 24 (D. T. M.) — O general Mario Tourinho, interventor no Estado do Paraná, assignou um decreto regulamentando a aposentadoria dos funccionarios estaduaes.

O objectivo principal do decreto foi limitar a uma das inspecções de saude a que deverão submetter-se os candidatos á aposentadoria.

DOR DE DENTES?
COMPRE
CERA DR. LUSTOZA"

Representações no Paraná

Firma estabelecida no Paraná-Curityba, offerecendo solidas garantias, aceita representações em geral de fabricas, etc.

Correspondencia para Caixa Postal, 92 — Curityba.

HOJE NO

Palacio Theatro

Cia. Brasil Cinematog.

CLARA BOW

em

AMOR ENTRE MILLIONARIOS

SEGUNDA-FEIRA NO

IMPERIO

Este film apresenta Clara Bow na melhor das suas criações recentes, — um entrecho crepitante de malicia a que a fantasia comica da "estrella" empresta — uma attracção invulgar —

FILM FALADO, COM TITULOS SOBREPOSTOS EM PORTUGUEZ

Dr. Samuel Kanitz

Clinica Urologica

De regresso da Europa, onde esteve durante 4 annos, ex-assistente dos Professores Lichtemberg, Lewin, Joseph, de Berlim e Haslinger, de Vienna. Especialista em doenças dos Rins, Bexiga, Prostata, Urethra, vias Urinarias, Doenças das Senhoras Micções frequentes e dolorosas Diathermia, Ultra Violetas. Cons. 7 de Setembro, 42, sob., das 13 ás 16. Phone, 4-4493. Phone 5-2894

Sem pretenção nem Exposição

o Assucar Brasil

Impõe-se pela sua inegualavel qualidade

AMANHÃ **PATHE'** AMANHÃ

Um drama de lances sensacionaes

A dansarina do deserto

— por —

BETTY BRONSON, WILLIAM COLLIER JR. E NENA QUARTARO

A troupe nomade — Linda nativa — Clume feroz — Mulher temivel — A paixão do sheik — A sereia do Nilo — O embuste — A historia do desertor — Amor sincero

REPORTAGEM FAMOSA PELO — JORNAL UNIVERSAL N. 84

TRIANON

HOJE — HOJE

- Vesperal ás 3 horas -

Sessões ás 8 e 10 horas

PROCOPIO

— continua o formidavel —
— e invulgar successo de —

O Rei do Petroleo

AMANHÃ

O REI DO PETROLEO

A seguir: O MALUCO DA AVENIDA, para estréa da inconfundivel actriz ELZA — GOMES —

SEGUNDA-FEIRA NO

CAPITOLIO

EUGENIA ZUFFOLI
FELIX DE POMES
E ANTONIO D'ALGY
em
O SEGREDO DO MEDICO

ELECTRO-BALL

R. Visconde Rio Branco, 51

HOJE — 10 horas — HOJE

DOIS BELLOS ENCONTROS SPORTIVOS

Portal-Geraldo (Azues)
Gaucho-Ramon (Vermelhos)

A's 19,30 horas

Felix-Campineiro (Azues)
Duralde-Resola (Vermelhos)

VARIEDADES VARIEDADES ELECTRO-BALL

R. VIS. RIO BRANCO, 51

PARISIENSE—HOJE

MONA MARIS e ANTONIO MORENO

— em —

Romance do Rio Grande

"FOX MOVIETONE"

A VIDA ROMANA

"MOVIETONE"

— O Batuta das Regatas —

— e —

— FOX JORNAL —

AMANHA

O REI DO JAZZ

THEATRO REPUBLICA

EMPRESA M. T. PINTO

MATINÉE ás 3 horas — COMPANHIA "MULATA BRASILEIRA" — A' NOITE: A'S 7 3|4 E 9 3|4

UM ESPECTACULO SENSACIONAL E FORA DO COMMUM

O Morro da Mangueira no palco do theatro

Pessoal da Fuzarca

O Cordão Carnavalesco

Rancho dos Filhos da Virada da Montanha

"COM QUE ROUPA?..."

Revista Burleta de Luiz Peixoto

O maior exito theatral — de 1931 —

TRIUMPHO DAS MULATINHAS DE JERICO'

AMANHÃ — e todas as noites, ás 7 3|4 e 9 3|4 — "COM QUE ROUPA?..."

AMANHÃ - **PATHE'-PALACE** - AMANHÃ

UNIVERSAL PICTURES apresenta o drama de imprevistos mysteriosos, todo falado em hespanhol

Un caso impressionante através um doce romance de amor Excellente synchronização da super-comedia de alegria ruidosa e gargalhada continua

O BAITA DESFILE

Um corneteiro "caloroso" e uma electrizante franceezinha

SLIM SUMMERVILIE e PAULINE GARON

AURORA ABOIM

Continuará

— — HOJE — —

A's 3,30, 7.45 e 10,30 e sempre — no —

Theatro S. José

O grande successo do original de Miguel Santos

"UM BAILE DE ESTRONDO"

Com a collaboração efficaz de toda a Grande Companhia de Sainetes.

NA TELA — "A VOLTA DO DR. FU' MANCHU'", romance Paramount com Werner Oland e Juan Arthur.

AMANHÃ — NA TELA

— A encantadora e trefega CLARA BOW, na comedia Paramount.

A NOIVA DA ESQUADRA

Theatro Recreio

Empresa A. NEVES & Cia.

HOJE — Mais uma colossal matinée ás 2 3|4 A' NOITE — ás 7 3|4 e 9 3|4 — A super-revista de fantasia e comicidade, escripta para a época carnavalesca pelos — Irmãos Quintiliano —

Deixa Essa Mulher Chorar...

— O maior successo — da actualidade —

Insuperavel actuação de Aracy Côrtes e Mesquitinha, os favoritos do publico

Inconfundivel, Maravilhoso e Nunca Obtido Successo

Todas as noites: — — — —

DEIXA ESSA MULHER CHORAR...

ELDORADO

HOJE ULTIMO DIA

OLIVE BORDEN EM RIVAES NO CRIME

UM FILM DO PROG. MATARAZZO,

NO PALCO

O [illegible] ARRANJOU OUTRA

Metro-Goldwyn-Mayer

LILY DAMITA e DON ALVARADO em PONTE DE S. LUIZ REY

AMANHÃ

ERNEST TORRENCE
RAQUEL TORRES

NO PALCO

a Cia. de Comedias e Sainetes apresenta

OS MARIDOS NÃO PRESTAM

original de LUIZ IGLESIAS

Sainete de Riso

Uma scena do assombroso super-film Ufaton "O Anjo Azul", falado e cantado, que servirá para apresentar ao publico carioca a fascinante estrella Marlene Dietrich que trabalha ao lado do grande Emil Jannings, brevemente nas télas cariocas

JEAN HARLOW, UM CARACTER INTERESSANTE DE "ANJOS DO INFERNO

O typo de mulher, que Jean Harlow vive em "Anjos do Inferno", foi interpretado de diversos modos. Uns viram nella a mulher perversa, sensual, buscando, apenas, nos homens que partiam para a guerra o prazer e a satisfação para seus instinctos. Outros, reconheceram nella um caracter humano, que, de facto existiu, nos tempos da guerra, adulterado, na verdade, pela, pela febre que a todos dominava, que a todos empolgava. A guerra destruia, naquelles tempos terriveis, toda e qualquer idéa de felicidade, de dias melhores; as esperanças jaziam por terra, destruidas pelos gritos dos feridos suffocados por aquelle aluvião de sangue que innundava toda a Europa e, num fluxo immenso, attingia outras terras...

A "mulher", que Jean Harlow vive em "Anjos do Inferno", por isso mesmo, agradou a uns e a outros irritou, completamente. Disseram algumas pessoas que o typo era falso, mas innumeros soldados, jornalistes, escriptores que estiveram no front, que viveram os dias e noites da grande conflagração foram ao encontro do productor e lhe deram a palma. Jean Harlow, em seu papel, havia realizado um milagre de resurreição. Aquelle typo existira, fôra gerado pelo cháos da propria guerra e... Howard Hughes, depois de varias declarações a seu favor, sentiu-se mais á vontade. Os criticos haviam reconhecido nelle a pura intenção de dar ao seu trabalho, apenas, toda a realidade e da propria guerra e por isso "Anjos do Inferno" tem sido um successo, enorme, unico em todo o mundo.

Esse film, que a United Artists, preparando com tanto carinho, nos reservará para muito breve, tem entre outros artistas, no seu elenco, os seguintes nomes: Ben Lyon, James Hall, Jane Winton e Thelma Todd, aquella belleza loura, que parece feita de peccado e de seducção.

"Anjos do Inferno" vae ser o film, na proxima temporada. Encerra todas as emoções, num crescendo, empolgando, fazendo os nervos estremecer deante das scenas que, na téla, vão, aos poucos, sendo desenroladas.

"Anjos do Inferno" trará, ainda, essa sensacional revelação do anno, Jean Harlow, mulher formosa, de corpo perfeito, de linhas esbeltas, com um punhado de seducção nos seus lindos olhos... Ella, que seduziu e dominou a platéa americana, apenas, com este film, fará muito mais...

Dentro em breve, todos nós seremos seus "fans", subjugados pela sua belleza, dominados pela sua arte e pela fascinação que o papel que representa em "Anjos do Inferno" exercerá sobre nós.

E, com este film portentoso, a United Artists, nesta temporada, será realmente uma empresa forte e excellente, offerecendo, como sempre, os maiores artistas nos melhores films.

MR. FRANCIS HARLEY

Procedente de Genova, chegará amanhã, a bordo do "Conte Rosso", Mr. Francis Harley, representante da Fox Film Corporation para a America do Sul. Mr. Harley faz-se acompanhar de sua exma. esposa e filha, e fixará residencia nesta cidade, onde, por certo, conquistará grandes e sinceras amizades em nossos circulos sociaes e cinematographicos, pelos dotes de cavalheirismo e distinção que irradia de sua pessoa e de sua presada familia. Apresentamos aos nossos gentis hospedes, os mais cordeaes votos de boas vindas.

Um Precioso Pivot

Os studios da Paramount em Joinville incorporaram ao repertorio cinematographico uma obra de real valor com a producção desse "O film de entrecho sensacional — "O segredo do medico" — girando em volta de um "pivot" de amplas possibilidades dramaticas: o segredo profissional.

O film descreve de facto a historia de uma mulher que, ao cabo de infinitos tormentos, resolve romper os laços do matrimonio a que irreflectidamente se prendeu, offe-[illegible] sacrificar o conforto que esse casamento rico lhe proporcionou, para unir-se ao homem que a ama e que promette dar-lhe o que no casamento ella não encontra: a felicidade.

O amante é victima de [illegible] accidente quando prestes a fugir com a mulher que tudo lhe sacrificou.

A infelicidade desta só é, porém, conhecida do medico da casa, um homem de nobre coração, habituado pela profissão a acolher com indulgencia todas as fraquezas humanas.

Elle visita a casa da mulher culpada na mesma noite do accidente, quando alli se celebra uma reunião mundana, e a sua attitude entre o marido accusador e a mulher de cuja culpa só elle é sabedor, [illegible] rece ao film o ponto culminante da sua acção dramatica.

São principaes interpretes do film, Eugenia Zuffoli, uma artista com a fibra necessaria para o papel, e Felix de Pomés, um galã dramatico como raramente se vê.

Eugenia Zuffoli e Felix de Pomés, taes são os heroes de "O Segredo do Medico", grande drama que o Capitolio vae exhibir amanhã

O PROGRAMMA SERRADOR VAE COMEÇAR A APRESENTAR OS SEUS GRANDES FILMS DESTA TEMPORADA

Os futuros espectaculos das casas da companhia Brasil Cinematographica

As casas da Companhia Brasil Cinematographica merecem do publico especial attenção. Este se dirige, todas as semanas, aos espectaculos, na certeza de que alli passam as melhores producções e os films de maior vulto, tanto produzidos pelos studios americanos, como tambem pelas varias empresas européas.

O Palacio Theatro, o Odeon e o Gloria, para a temporada que se annuncia, não só exhibirão films de diversas marcas americanas. Nos espectaculos que, para a proxima temporada se annunciam, o publico encontrará producções de grande valor, que trazem a marca afamada do Programma Serrador.

São quatro grandes films, importantes trabalhos que o Programma Serrador adquiriu e que, em breve, estarão correndo os cinemas do Rio. Em "Tarakanove" o publico admirará o brilho e a riqueza da côrte de Catharina da Russia, pois o film se desenrola nos ambientes palacianos de San Petersburgo. A indumentaria, o luxo e grandeza de taes scenas deslumbram, impressionam fortemente pela realidade das mesmas. Raymond Bernard, o director, é um nome que ficará consagrado, depois desta obra. O film é sonoro, com canções e musica.

"Atlantic" merece, tambem, especial menção. Teve como director o famoso E. A. Dupont, que já nos deu grandes obras como Varieté, Moulin Rouge e, ultimamente, Piccadilly. "Atlantic" é um drama profundo, bem conduzido e optimamente desempenhado por um punhado de excellentes artistas. O film é todo falado, trazendo, entretanto, legendas explicativas em portuguez.

"Tesha" é uma historia que vae falar a todos os corações femininos. Conta o romance de uma linda mulher, cujo maior sonho era ter um filhinho... os seus instinctos maternos reclamavam um entezinho, para consolo da sua vida, tão triste, tão atribulada. Foi em torno de um enredo tão suave e tão tocante que Maria Corda deu expansão á sua grande arte.

"300 Dias num Inferno", (Verdun, Visions D'Histoire") foi produzido na França, com scenas authenticas, tomadas nos campos de batalha. E' um apanhado forte, de cores carregadas, feito durante os dias negros da grande guerra, e interpretado por muitos artistas francezes, entre elles, a linda Suzana Bianchetti. Leon Poirier foi o director do film. Com estas notaveis obras da cinematographia européa, o Programma Serrador promette para o publico das casas da Companhia Brasil Cinematographica espectaculos sensacionaes para este anno.

Edith Jeahnne, a encantadora interprete de "Tarakanova" que breve o Programma Serrador apresentará

Só esta credencial vale. A platéa já se acostumou a assistir aos films, que vêm patrocinados pelo Programma Serrador e nelles sempre encontrou motivo para horas de recreio e satisfação.

Assim, muito breve, por essas casas elegantes e luxuosas do Quarteirão Serrador, começarão a desfilar grandes trabalhos, como sejam: "Tarakanova", "Atlantic", "Tesha", "300 dias num Inferno", que são os proximos grandes films do Programma Serrador.

"Tarakanova" é producção franceza, da Aubert-Franco, com o desempenho de Edith Jehanne, Olaf Fjord, Rudolf Klein-Rodge e Paule Andral. "Atlantic" é da British-International, com varios artistas de valor, do quilate de John Logden, John Stuart, Monty Banks e Madeliene Carroll. "Tesha" nos dará de novo um brilhante desempenho de Jameson Thomas, o heroe de "Piccadilly", ao lado de Maria Corda e "300 Dias num Inferno" vae recordar, num mundo de visões maravilhosas, toda a epopea extraordinaria das batalhas francezas de Verdun etc.

"Madame Satan", conta com a graciosidade e a malicia de Lillitan Roth

Lillian Roth, aquella bregeira e deliciosa criadinha que vimos em "Alvorada de Amor", é uma das principaes figuras de "Madame Satan", o riquissimo film que a Metro-Goldwyn-Mayer nos promette para muito breve e que é todo um repositorio de seductores episodios armados pelo genio de Cecil B. De Mille que tem, nesse film, a sua mais audaciosa concepção.

Lillian Roth é uma das principaes figuras do film, mas é brilhante a interpretação que no mesmo têm Reginald Denny e essa admiravel Kay Johnson, que Cecil B. De Mille tornou terrivelmente seductora para viver o principal desempenho de "Madame Satan" — o film-champagne, porque é o film loucura...

Alice White no Palacio Theatro

Alice White em uma scena de "Não faz isso, meu bem" Briand

Talvez já na proxima quarta-feira, Alice White surja, com o seu lindo film "Não faz isso meu bem", na tela e nos alto-falantes do Palacio Theatro da Cia. Brasil Cinematographica. "Não faz isso, meu bem", é uma comedia romantica de rara belleza e de doces encantos e que traz todo um immenso cortejo de visões deslumbradas, e a alta e empolgante sensação de um romance suggestivo e bonito.

Vivendo-o veremos a loira Alice White, o seu correcto "partinaire" Jack Delaney, a linda Rita Flynn, Gladen James, Bert Moorehouse, Patricia Caron e outros artistas de valor. Nesse lindo film "Warner-First" Alice White canta e dansa com a sua arte admiravel e requintada. "Não faz isso, meu bem" está fadado a um grande successo.

Films sensacionaes, no Pathé Palace

O "Baita desfile", é a comedia, cujas scenas tecidas com muito espirito e intelligencia, mantem o espectador numa alegria constante. Slim Summerville, o famoso comico e Pauline Garon, a francezinha brejeira, constituem a maior attracção do "Baita desfile". Elle é o corneteiro esperto e ranzinza, mas, isso não impede que tenha um coração muito sensivel em materia de amor, o que faz com que se desencadeiem os lances mais deliciosos, pelo imprevisto e pela graça.

A "Vontade do morto" é o drama de mysterios e sensações. Todo falado em hespanhol, a sua acção vibrante e dynamica tem um grande poder de impressionar, gyrando toda ella, na tragica leitura de um testamento, durante uma noite de tempestade.

Bernice Claire e Noah Beery, num instante de alta dramaticidade de "A Flamma"

"A PRIMEIRA" DE "A VONTADE DO MORTO" AMANHÃ, NO PATHE' PALACE

Se se fizer um rotrospecto sobre producções sonoras nestes ultimos tempos, poder-se-á verificar que magnificos e grandiosos films foram lançados ao publico com um successo extraordinario, successo digno do seu valor.

Films de amor, films de guerra, films historicos, adaptações formidaveis, todos tiveram no publico a prova de que eram verdadeiros assombros da arte cinephonica.

Entretanto, "A Vontade do Morto", producção da Universal, falada em hespanhol, merece tambem o seu logar de destaque, pelo enredo mysterioso que encerra.

E isso porque, além das altas qualidedes de ensceneção, de dramaticidade e de belleza de enredo que podem sem favor ser equiparadas ás de qualquer outro grande film, elle nos apresenta uma originalidade absoluta de entrecho, que o film em questão explora um genero novo em cinematographia, novo porque não podem ser tomados em linha de conta seus mediocres predecessores. Este é o genero do "Assombro", o nervo de todos os contos que fizeram a celebridade de Edgard Poe, o "Assombro" eternamente fascinante e perturbador tem neste film o seu poema. Tudo foi nelle criado para o calafrio do medo; um castello lugubre em noite tormentosa, um grupo de caras torvas, a ambição criminosa em torno de uma fortuna e coroando esse horrivel, o vento que assobia nas trevas e parece gemer no velho castello do velho Cyrus West".

Eis o film que a Universal apresentará amanhã no Pathé Palace, tendo a encabeçal-o a "guapa" Lupita Tovar e Antonio Moreno.

No apogeu da fama

"No Apogeu da Fama", é a producção que a Fox-Movietone, brindará o publico carioca, a partir de amanhã, no Gloria. Kenneth Hawks, o mallegrado director de "Homens perigosos", foi quem dirigiu essa narrativa dos anseios sublimes de um actor, que só almeja glorias para sua arte e a fama para o seu nome. A par de suas emoções sinceras, "No Apogeu da Fama" commove e agrada pelo seu desfexo e pela interpretação soberba de Lee Tracy e Mae Clarke. Para encanto maior, figura no "cast" a vampiresca e loura Josephine Dunn e o celebre Stepin Fetchit, o negro sapateador de "Follies 1929", e assim pela belleza do argumento, pela interpretação admiravel, "No Apogeu da Fama" terá uma rota de successo na téla do Cinema Gloria, a partir de amanhã.

Um espectaculo que tem o sabor das raridades: "Deusa africana", que o Odeon lança amanhã

Um espectaculo como esse que amanhã o Odeon nos vae começar a mostrar é sempre um grande motivo de curiosidade e interesse porque elle traz o sabor das raridades.

Numa época em que os "films" quasi que só fixam os dramas da alta sociedade, com os seus "Jazz", suas intrigas e seus beijos, um film como "Deusa Africana" é, sem duvida alguma qualquer coisa de sensacional e ruidoso.

Fugindo inteiramente á banalidade dos enredos já conhecidos, a maioria uma historia de amor, com este detalhe a mais e aquella minucia a menos — "Deus Africana" nos proporciona a visão de todo um drama brutal que circumscreve a sua acção nas regiões inhospitas e traiçoeiras da selva da Africa com os seus rithos religiosos [illegible] ticos, suas macabras dansas, seus canticos selvagens e o emmaranhado de seu romance que palpita forte e empolgante.

Todo o enredo gira, assim, em torno de acontecimentos locaes, desenvolvidos ou sob o sol escaldante e muitas vezes fatal daquelles tropicos máos ou sob o luar doce e manso que suavisa um pouco o horror daquelles dias castigados pelo calor mais terrivel.

"A Deusa Africana" é, assim, uma emoção rara, com uma revelação surprehendente: a voz de baixo profundo, empolgante e harmoniosa de Noah Beery a grande tragico que todo o Rio admira.

E com a nota animadora da presença de Vivienne Segal, a triumphadora "Noiva do Regimento", e de outros nomes que por si garantem um exito absoluto: Walter Woolf, que tem predicados admiraveis, Alice Gentle, cantora da Opera Metropolitana de Nova York, Lupino Lane, o comico admiravel, Myrna Loy, Lee Moran, Nigel de Bruller, [illegible] e outros nomes de valor.

Vivienne Segal, estrella de "Deusa Africana" que já amanhã estreará no Odeon da Companhia Brasil Cinematographica

"DIARIO CARIOCA"

Director-Thesoureiro
SEBASTIAO MENDES DE BRITO

Chefe da Redacção
VICTOR HUGO ARANHA

Gerente
J. B. MARTINS GUIMARAES

25 DE JANEIRO DE 1931

EXPEDIENTE

Redacção, Administração e Officinas
PRAÇA TIRADENTES, 77

Endereço telegraphico: DIARIO CARIOCA

Telephones:
Director — 2—3018
Gerente — 2—3023
Administração — 2—0824
Redacção — 2—1559
Officinas — 2—0824

ASSIGNATURAS

Para o Brasil:		Estrangeiro:	
Anno	40$000	Anno	70$000
Semestre	25$000	Semestre	40$000

Os talões de assignaturas são de côr amarella e da serie C.

Venda avulsa 100 réis — Interior, 200 réis

A secção de publicidade funcciona annexa á gerencia do "Diario Carioca", com quem os srs. annunciantes deverão tratar directamente, ou por intermedio de seus agentes e agencias autorizadas, toda a materia referente a publicações.

Toda a correspondencia com valores deve ser dirigida ao gerente do "Diario Carioca".

São nossos cobradores os srs. Lourenço Amaral e Belisario Ferreira Junior, autorizados a fazer recebimentos em nome do "DIARIO CARIOCA".

SUCCURSAL EM S. PAULO

Director: Paulo Duarte
Rep. Commercial: Octavio Barbosa
Rua Conselheiro Chrispiniano, 74—Ap. 17.
Phone: 2—2210 — Caixa, 3.100

AGENTE ESPECIAL NO ESTADO DE MINAS GERAES

Djalma Medeiros
Rua Cezario Alvim, 35 — JUIZ DE FO'RA

AGENCIAS DE ANNUNCIOS AUTORIZADAS

Eclectica, Agencia Will, Foregn Advertising, Empresa Americana de Publicidade, Agencia Tote Ltda. Agencia Walter Thompson Empresa Commissaria Ltda. e Felippe de Lima.

São nossos viajantes e autorizados a receber assignaturas e materia paga os srs.: Djalma Medeiros, Augusto Fernandes, José de Freitas, Antonio Marques, Antonio Leitão Machado, e Antonio Accioly Carneiro.

Convidamos o sr. Arnaldo Telles de Menezes a vir tratar de assumptos de seu interesse na Gerencia deste jornal.

Avisamos que foram encontrados os talões de assignaturas do "Diario Carioca", de ns. 1.951 a 2.050 e de 2.151 a 2.400 série C. que passarão a ser utilizados pela gerencia.

FACTORES DA REVOLUÇÃO

Os politicos attribuem a revolução que acaba de vencer a factores moraes, aos desmandos e ao espirito de prepotencia que dominou os governantes nos ultimos dez annos.

Encarando o assumpto de um ponto de vista economico, qualquer de nós concluirá que o factor precipitante da revolução foi a crise financeira foi a derrocada da nossa economia geral, e que os factores remotos se fundam, do mesmo modo, nos erros mais graves commettidos desde tempos immemoriaes pelos nossos desorientados governantes.

"Os Postulados da Revolução", livro que acaba de apparecer, em um estudo das causas que vieram a produzir este movimento formidavel que todos presenciamos, revela, com grande clareza, o quanto tem de fundamental esta verdade: a boa economia de um povo é a base da sua felicidade

Analysando as causas da nossa crise se chega a conclusões curiosas, creditando á má divisão geographica do Brasil a responsabilidade das nossas permanentes difficuldades financeiras.

Realmente, o Norte e o Nordeste são valores negativos na nossa balança internacional, onde poderiam figurar com muitas dezenas de milhões de sterlinos na exportação. Quem o responsavel ? Ninguem. A má divisão territorial, collocando Estadinhos ao lado de immensos territorios, sem governos efficientes e, com uma politicagem desenfreada, arruinou essa região lamentavelmente.

A injustiça, duramente sentida, do predominio do centro sobre o resto do paiz, como que relegando as populações nordestinas e sulinas, tirando-lhes a esperança de dias melhores, foi um dos factores decisivos que levantaram o enthusiasmo das populações abandonadas contra a tyrannia do governo central.

O desenvolvimento prematuro de industrias artificiaes nos Estados centraes, veiu jungir o Norte e o Sul, irremediavelmente, ao centro. Dahi a injustiça economica.

Tem-se agitado em varias opportunidades a idéa de uma nova divisão territorial sem que até este momento surgisse uma suggestão digna de estudo.

Terá falhado a revolução nos seus principios, terá sido um lamentavel desengano para o Brasil todo, se não proceder o governo actual, com os poderes discricionarios de que está investido, á reforma definitiva da nossa carta geographica.

Evidentemente, ao lado do criterio politico só se poderá fazer obra perfeita estudando uma divisão baseada nas producções agricolas e mineraes, uma divisão racional, fundada na economia particular de cada região.

A. M. BITTENCOURT

AS CHUVAS DO NORDESTE EM 1931

Sempre foi nosso intuito só publicar os resultados hauridos da applicação annual de formulas previsoras a longo prazo das chuvas do Nordéste brasileiro, quando os mesmos traduzissem valores extremos e muito anomalos, quer os de chuvas excessivas quer os de notaveis deficiencias pluviometricas. Desta forma coincidiriam os interesses do publico com as exigencias technicas do processo. Os valores extremos inspiram maior confiança, sendo mais provavel a sua verificação, e representam, por sua vez, factos meteorologicos de muito maior importancia para a vida dos nordestinos.

Em dezembro de 1929, a formula "Walker", indicara regular deficiencia pluviometrica para o inverno nordestino de 1930, resultado esse plenamente constatado, sobretudo no Estado da Parahyba.

Receiando, porém, que os habitantes das regiões assoladas pelos caprichos de variabilidade das chuvas, já desconfiados com a escassez de 1930 venham a temer a aggravação do phenomeno no corrente inverno (janeiro a junho), chegando, mesmo, muitos, a suppôr que os ameaça terrivel secca, resolvemos dar publicidade aos resultados logrados em dezembro ultimo com a applicação da formula "Walker", quando se effectuaram os calculos necessarios e calcados em informações obtidas telegraphicamente de Santiago, Honolulu, Cabo de Bôa Esperança, Rhodesia e Sta. Helena. A indicação final e previsora para o inverno de 1931, embora ainda de deficit pluviometrico, attinge apenas a metade da deficiencia do anno passado, o que significa, segundo a formula empregada, que as chuvas nordestinas deste anno, *em seu conjunto*, de janeiro a junho, ainda que abaixo dos valores normaes, serão maiores que as do inverno de 1930. Estes resultados por motivos que não cabe aqui expor, são mais applicaveis ás regiões cujas maiores chuvas, habitualmente, se verificam em março, em Parahyba e no Rio Grande do Norte, zonas estas submettidas a factores analogos aos que preponderam no Estado do Ceará.

Até o dia onze do corrente, no inverno que se inicia, cairam algumas chuvas nos tres Estados em questão, cessando após com regular estiagem que ainda perdura e que nos parece estar augmentando a afflicção dos habitantes pouco favorecidos em 1930.

Estes periodos seccos em plena estação invernosa, como já explicamos em 1924, estão intimamente filiados á ausencia dos anticyclones na parte meridional da America do Sul, e ainda agora, como innumeras vezes nos ultimos annos, constatámos a connexão, dada a pequena actividade da circulação atmospherica entre o Pacifico e o Atlantico a partir da segunda decada do corrente mez.

Devemos avisar ao publico que as formulas previsoras a longo prazo, baseadas em regressões da estatistica mathematica, calculadas com correlações em nada absolutas, constituem processos precarios e empyricos, servindo apenas os seus resultados como indicações *provaveis* e nada mais. Accresce que em dezembro ultimo tivemos de supprir a velocidade media do vento de Sta. Helena, de novembro de 1930, com o valor normal daquelle mez, porque, lamentavelmente, o anemometro do posto meteorologico da ilha celebre não funccionou regularmente, segundo fomos informados. Tomámos o valor normal e o modificámos ligeiramente de accordo com os desvios, no mez em questão, observados nas indicações da pressão do Cabo e das chuvas da Rhodesia.

Não experimentámos a nossa formula que intitulamos "Walker compensada", porque, segundo nos adverte o chefe do novo serviço meteorologico chileno, as pressões de Punta Galera não inspiram confiança. Tomando em consideração alguns factores destacados desta formula, encontra-se a indicação de chuvas escassas em todo o Nordéste para o inverno de 1931. A temperatura de Samoa, por exemplo, assim como a pressão e o vento de Cabo e Sta. Helena, respectivamente, apontam chuvas deficientes para o nosso Nordéste. A persistencia da baixa barometrica de Punta Galera, se certa, denuncia tambem a continuação da falta de chuvas nordestinas.

A formula "Walker", mais segura e applicada totalmente, é mais generosa, nos seus vaticinios, antecipando menor escassez para 1931.

Devemos agradecer o auxilio do meteorologista e engenheiro civil dr. Arthur Avelar Figueiredo, que gentilmente se incumbiu de todos os calculos indispensaveis. Pessoas interessadas no assumpto poderão obter da Directoria de Meteorologia os seguintes folhetos:

"Causas provaveis das seccas do Nordéste brasileiro", 1924.

"A Previsão de Tempo a longo prazo", 1928.

"A Previsão das seccas do Nordéste", 1929.

Teremos muito prazer em prestar quaesquer esclarecimentos, pessoalmente ou por carta, áquelles que quizerem estudar mais de perto o interessante problema meteorologico das seccas do Nordéste brasileiro.

SAMPAIO FERRAZ

TOPICOS DO "DIARIO"

O Tempo

Previsões para o periodo de 14 horas de hontem, ás 18 horas de hoje

Districto Federal e Nictheroy — Tempo : em geral bom, sujeito a forte nebulosidade por vezes e a trovoadas locaes. Temperatura : estavel á noite e elevada de dia. Ventos : variaveis, predominando os de sul a leste, frescos por vezes.

Estado do Rio de Janeiro : — Tempo : em geral bom, sujeito a forte nebulosidade por vezes e a trovoadas locaes. Temperatura : estavel á noite e elevada de dia.

Estados do Sul — Tempo : bom, com nebulosidade forte por vezes e sujeito a trovoadas locaes esparsas até Santa Catharina onde se instabilizará e instavel no Rio Grande; chuvas. Temperatura : estavel até Paraná entrando em declinio nos demais Estados. Ventos : de sul a leste, frescos por vezes.

Synopse do tempo occorrido no Districto Federal, de 14 horas de ante-hontem, ás 14 horas de hontem

O tempo decorreu bom com nebulosidade todo o periodo. A temperatura foi estavel. As medias das temperaturas extremas observadas nos postos do Districto Federal foram : maxima 31°8 e minima 21°1 e as temperaturas extremas registradas no Observatorio Meteorologico da Avenida das Nações foram : maxima 27°4 e minima 22°4 as 13 horas e 30 minutos e 6 horas e 30 minutos. Predominaram ventos de sul a leste, frescos por vezes.

SERVIÇO ESPECIAL PARA O TRAJECTO RODOVIARIO RIO-S. PAULO

Previsões para o periodo das 18 horas de hontem, ás 18 horas de hoje

Tempo : em geral bom, sujeito a forte nebulosidade por vezes e a trovoadas locaes. Temperatura : estavel. Ventos : variaveis predominando os de sul a leste frescos por vezes.

Coisas que o dr. Arlindo Luz precisa saber

O novo director da E. F. Central do Brasil precisa acabar com o regimen despotico que ali ainda existe, e que converte o funccionario em verdadeiro escravo.

Os escalantes de conductores retiram de escala por mero arbitrio. Retirar da escala — é suspender da funcção, porque, sem estarem na escala de serviço, esses funccionarios não podem trabalhar e, assim, são descontados de seus honorarios.

Qualquer itinerante, por inimizade, "suspende", por essa forma, o conductor ou o praticante !

Outro absurdo, que, talvez, o dr. Arlindo Luz não conheça. Quando um conductor, escalado para um trem do interior, falta, ao invés de ser descontado de um dia (o dia da falta) fica **fóra de escala**, até que o trem em que deveria servir volte do seu destino !

Oito dias, dez dias de prejuizo dos vencimentos, porque os trens que fazem viagem para o interior demoram esse tempo. Por uma falta, por um não comparecimento — são descontados como se faltassem uma semana ou mais !

Esse regimen não differe, como se vê, do dos tempos de captiveiro ! Só falta a chibata !

E os funccionarios submettidos a processo administrativo ?

Não têm direito de defesa ! Por muito favor têm um prazo para a apresentação de defesa escripta, mas o advogado não assiste aos depoimentos, não pode inquerir as testemunhas — nada !

A presidencia desses inqueritos é entregue a qualquer engenheirozinho de meia tijela, completamente ignorante de questões de direito.

O sr. Arlindo Luz — representante da Revolução na Estrada — não poderá manter esse deprimente e revoltante regimen de despotismo.

"Grippe vulgar de Linneu"

Certo esculapio, que, pelos modos, é partidario da philosophia panglosseana, e não desdenha os suaves prazeres do humorismo, dizia hontem, numa roda bem mesclada :

"Chega a ser deploravel, por immensamente ridiculo, que estejamos quasi tomados de panico, á idéa de que a grippe chamada hespanhola volte a disseminar, aqui, horrores semelhantes aos de 1918.

Se passarmos revista ás nossas reminiscencias, acabaremos verificando que, nos principios de cada anno, a partir daquella sombria época, esse mesmo alarme se produz, nada se registrando, em seguida, que seja de molde a justifical-o.

A pandemia que, após a Grande Guerra, por todo o universo se alastrou, victimas fazendo, segundo boas estatisticas, em numero superior ás da mundial conflagração, apenas conserva a denominação de grippe por se não dispor de outra, ainda, e, se assim acontece, é porque se não conseguiu determinar a natureza real desse pavoroso morbus.

Admittamos, entretanto, que grippe fosse verdadeiramente, apenas, differenciada por uma excepcional virulencia do germen respectivo. Evidente é que as epidemias observadas entre nós, daquelle periodo para cá, são surtos da grippe vulgar de Linneu, a classica influenza de outrora, o honesto e burguez defluxo das priscas éras.

Particularidade desopilante : o mal coincide sempre com a phase do Carnaval. Sendo assim, podemos chamar a essa grippe "foliona", como á outra appellidaram "dansarina", e prohibir, no interesse da mais bella festa do Rio; do predilecto divertimento dos cariocas, que se perpetrem equivocos capazes de acarretar o "sabotage" dos folguedos carnavalescos".

Terá razão esse clinico ? Permittamno os deuses todos, em "consortium" amavel, sem excepção, é claro, de Momo !...

Phosphoros a 200 reis

As economias populares estão, mais uma vez, ameaçadas de um assalto : o augmento de cem reis nas caixas de phosphoros.

Allegam os vendedores do artigo, o augmento do imposto criado pelo governo, que veiu sobrecarregal-o. Entretanto, a pequena majoração orçamentaria não justifica o salto brusco de mais um tostão. E' um absurdo que se não deve consummar.

Ao sr. ministro do Trabalho foi apresentado um memorial documentado, com cifras incontestaveis, provando que os lucros das fabricas não desapparecem com o augmento do imposto.

A ganancia dos commerciantes, que sempre aspiram grandes proventos, pouca importancia liga á bolsa do povo. Este é sempre quem geme, quem soffre e quem padece.

Haja vista o café. Quando a rubiacea subiu de preço, o custo de uma pequena chicara elevou-se a duzentos reis. O povo conformou-se. Agora que o café anda pela rua da amargura, a chicara continua a duzentos reis.

Esperemos que o mesmo não se verifique com os phosphoros. E' preciso evitar que elle suba. O povo já está cansado de ser, fartamente explorado. Já chega. Confiemos na acção do sr. Lindolfo Collor que, conforme se annuncia, vae ter um entendimento com os proprietarios das fabricas "Flat Lux" e "Companhia Brasileira de Phosphoros".

Phosphoros a 200 reis, será melhor fazer fogo com attritos de pedra, conforme costume do homem primitivo.

As taxas postaes

O sr. ministro da Viação já autorizou a reforma das taxas postaes, que serão reduzidas consideravelmente, havendo casos que soffrerão o corte de 50 por cento.

Não é necessario encarecer a utilidade da medida do sr. José Americo, que será de grande vantagem para o commercio tão sobrecarregado de despesas de toda especie.

Além de ser uma providencia que muito contribuirá para a economia publica, esse acto opportunissimo reflecte bem o interesse do ministro da Viação em minorar a situação de penuria em que se debatem as classes conservadoras.

Um grande ambiente

Para os observadores optimistas, que procuram sempre o lado cor de rosa da vida, o Ministerio do Trabalho é, devéras, o mais agradavel dos ambientes governamentaes da Nova Republica. O ministro, sr. Lindolfo Collor, longe de assumir ares enfastiados, exerce com visivel prazer as suas funcções, tal qual, sem cansaço ou enfado, Luis XVIII exercia aquillo que elle chamava de "métier de roi". A todos recebe o sr. Collor, risonho, bem humorado, no seu gabinete elegante, demonstrando, assim, homem sadio que é, ser a saude uma qualidade indispensavel aos governantes. Do mesmo modo procede o seu secretario, sr. Horacio Cartier, o "conteur" magico do "Concertador de Bonecas", sempre procurado por um grande numero de senhoritas, candidatas a empregos varios, que por ali passam nas mil ondulações dos seus vestidos leves. Da parte desagradavel — aquella de receber os authenticos "sem trabalho" — incumbe-se, a contento, desempenhando, galhardamente, as suas funcções de semeador de esperança, o sr. Joaquim Pimenta. Activo, dynamico, o sr. Carlos Cavaco os salões atravessa, sem cessar, como que atacado de um verdadeiro delirio ambulatorio, mas sempre amavel e a sorrir. Não existem, no Ministerio do Trabalho, nem cartazes aggressivos nem, tampouco, continuos hostis. Tudo respira, ali, uma alegria sã. E' um optimo ambiente — uma authentica estação de cura nos tempos sevéros que correm.

Um egresso das nuvens

São de todos conhecidas as relações de caracter muito intimo, que mantem, com o "Astral", o ex-senador João Thomé. Na sua qualidade de egresso das nuvens, andou, annos a fio, o enxundioso politico cearense preoccupado em fazer chover, por meio de uma pistola de sua invenção, no Ceará. Depois, dedicou-se, exclusivamente, á politica, que é a melhor de todas as industrias neste nosso admiravel paiz. Agora, com a victoria da Revolução, está exercendo as commodas funcções de estadista aposentado. Tudo discute e critica. Haja vista o que disse ao "reporter" do "Diario de Noticias" que foi entrevistal-o. Sem pestanejar, discorreu sobre a electricidade, aconselhando a sua transmissão por ondas hertzianas, através do espaço, para ser captada por todos quantos precisarem de força motriz. Depois disto, fez o elogio do sr. Julio Prestes, "candidato logico á presidencia da Republica". E terminou dizendo que, sendo engenheiro, ia pedir um emprego ao sr. Lindolfo Collor. Este ponto da entrevista é que nos fere a attenção. E por uma razão muito simples : porque tudo indica que, atrapalhado pela actuação dos treponemas installados na sua mioleira, o sr. Thomé confunde o Ministerio do Trabalho com aquelle casarão da Praia Vermelha onde ainda ha bastantes vagas para os individuos que se encontram na sua alarmante situação mental...

O commercio se restabelece

A situação geral do commercio começa já a se normalizar.

Depois da convulsão que agitou o paiz, por alguns dias, interrompendo os seus varios ramos de actividade, o commercio e a industria nacionaes soffreram as naturaes consequencias da anormalidade da situação, que, aliás, já vinha aggravada pelo malfadado plano financeiro do sr. Washington Luis.

Ja se nota, felizmente, a volta da confiança, o interesse pelos negocios já se vem fazendo sentir.

O mercado do café está mais animado, tem havido, mesmo, procura do nosso principal producto, funccionando a bolsa com regularidade, em situação estavel, com tendencias para melhora.

Outro mercado cuja vida está, devéras, normalizada é o do assucar, o que affirma a situação de confiança que nelle vem predominando. Os seus preços têm-se elevado nestes ultimos dias, attestando, assim, a franca procura do producto.

O mercado de titulos está, tambem, se normalizando, devido, naturalmente, ás noticias animadoras que nos chegam do estrangeiro a proposito do restabelecimento da confiança no nosso credito.

O movimento de titulos de divida publica tem sido intenso ultimamente, tendo-se verificado negocios de algum vulto nesta semana.

A volta á normalidade desses varios mercados, transparecendo delles o estado de animo que se nota, é uma prova evidente da normalização da situação geral do paiz, cujo prenuncio é motivo para satisfação de todos os brasileiros.

Muito bem !

Por decreto do titular da pasta da Fazenda, foi exonerado do cargo de fiscal da Inspectoria Geral de Bancos, no Estado de Goyaz, o sr. Attila Neves. Chegou, assim, a vez do melifluo salafrario, cuja passagem pela policia desta capital ficou assignalada por uma serie de baixesas e crimes hediondos.

Servil, covarde e vingativo, Attila Neves, que attingiu postos elevados, passando, primeiro pelas alcovas suspeitas, foi uma das mais sinistras figuras do palacio da rua da Relação. Repetidas vezes focalisámos, nestas columnas, as violencias por elle praticadas. Estão na memoria de todos os espancamentos que elle ordenou — inclusive a sevicia daquelle infeliz barbeiro de nome Briard a tantas torturas submettido, segundo tivemos occasião de denunciar em reportagem sensacional e copiosamente documentada.

Expulsando do quadro da Inspectoria o rafeiro policial, o governo provisorio praticou um acto devéras digno de calorosos applausos.

Distincção que é fundamental

Com veemencia maior ou menor, porém, com perfeita unanimidade, manifestam-se os orgãos da imprensa brasileira sobre o proposito revelado pelo senhor Mauricio de Lacerda, a quem, no caso, os sentimentos, aliás de modo facilmente compreensivel, estão dominando mais do que as idéas, de protestar e insurgir-se contra certas das medidas que o governo provisorio pretende e deve pôr em pratica, afim de induzir á prudencia e discreção os agentes da Terceira Internacional, presentemente operando em nosso paiz.

Reconhecem todos elles que taes providencias, para resultarem decisivas, não pódem deixar de ser muito energicas, e, por consequencia, comportam excepções no genero da pleiteada pelo consagrado tribuno e illustre publicista.

Mas, a ninguem occorreu, ainda, refutar o principal dos argumentos a que se apoia Mauricio de Lacerda, em seu afan, humanissimo, de resto, e indiscutivelmente elogiavel, de evitar que a dois irmãos seus, cuja qualidade de marechaes do vago, balbuciante communismo tupiniquim elle não nega, se estenda o rigor das deliberações tomadas pelos poderes publicos, no seu indeclinavel dever de applicar ao caso, elementarissimos principios de prophylaxia, de hygiene social.

Declara o ex-embaixador do Brasil ás festas centenarias da independencia do Uruguay, que, se não póde annuir a tal severidade, a despeito de suas convicções anti-communistas, é pelo contraste chocante existente, a seu ver, entre a mesma e a benevolencia da nova Republica para com os maiores responsaveis pelos erros e crimes da velha — responsaveis esses, cuja partida para o estrangeiro se permittiu, e que tem, agora, nos encantos das mais bellas cidades européas, derivativo sufficiente para a melancolia da derrota e amargura do ostracismo.

Ao primeiro exame, póde perturbar esse raciocinio. Logo, porém, se vê que elle não resiste a um minuto de meditação.

Nenhum perigo representam para a nova ordem politica instaurada entre nós pela revolução victoriosa, os homens que da antiga se haviam feito expoentes. Alijados do poder, unico elemento de que dispunham para influir na vida collectiva, são, hoje, uns pobres diabos, de uma innocuidade quasi commovedora. Se a Revolução victoriosa tem algo a recelar delles, é que adhiram aos anteriores adversarios.

Bem diverso, é, pois, o caso dos propagandistas do sovietismo, inimigos irreductiveis das instituições democraticas a que o Brasil se conserva fiel, e para defender, precisamente, a pureza das quaes se rebellou; inimigos confessos da nossa paz e da nossa prosperidade, que ousam mobilizar-se e armar-se, de accordo com as instrucções dos energumenos de Moscou.

A boa immigração

Prolonga-se, ainda, nos circulos scientificos do Brasil, a controversia que vem de tão longe, sobre as vantagens ou inconveniencias da immigração japoneza ?

E' bem possivel, porquanto as discussões possuem, para a nossa raça, devaneiante e palavrosa, uma finalidade immediata, propria, permanente — aquella que lhes garante a circumstancia de constituir optimo ensejo ás acrobacias do raciocinio e ao malabarismo da dialectica.

Razoavel fôra, entretanto, que esses debates se encerrassem, de maneira definitiva, com a victoria das opiniões favoraveis á colonização nipponica, desde quando o memoravel inquerito promovido pela Sociedade Nacional de Agricultura deixou patente qual o ponto para onde se orientava o julgamento da grande maioria dos especialistas em technicos consultados.

Accresce que, mais tarde, Roquette Pinto, num admiravel ensaio, cheio de conceitos luminosos e affirmações atrevidas, vibrou golpe de misericordia na doutrina com que ethnologos de meia tigella tinham procurado fulminar a importação pelo Brasil de trabalhadores japonezes.

Entre as revelações que ao governo da Republica fez, recentemente, o capitão Cardoso Barata, depois de haver inspeccionado a obra de colonos dessa procedencia em determinadas regiões do Pará, figura uma, que merece registro á parte. Queremos alludir á de que os serviços de assistencia aos lavradores, mantidos pelas empresas nipponicas de colonização, se estendem aos brasileiros domiciliados naquellas paragens, e cujo numero se equilibra com o dos immigrantes.

Prova isso que o Imperio do Sol Nascente se esforça, de todos os modos, por imprimir á localização de suas sobras demographicas no Brasil, directrizes capazes de tornar essa transplantação egualmente util e proveitosa, em toda a linha, aos dois paizes.

Siderurgia

Estamos convencidos de que o sr. Getulio Vargas, em razão mesmo das prerogativas amplas que prazeirosa e confiadamente lhe outorgou a Nação, deve estar attento, quanto possivel, á questão da siderurgia nacional, um dos nossos problemas capitaes, de cuja solução depende, hoje, principalmente, o futuro do paiz.

Nessas condições, não deverá s. ex. deixar que porventura se processem á sua revelia quaesquer alterações nos contratos existentes com referencia á industria siderurgica já estabelecida entre nós.

Assumpto da mais alta relevancia, mesmo porque diz respeito á propria defesa nacional, é necessario, pois, que as providencias que lhe são allusivas sejam amplas e seriamente apreciadas e debatidas, com audiencia dos competentes que não nos faltam, para que mais tarde não venhamos a nos arrepender de um passo menos acertado ou de decisões apressadas e tendenciosas.

Tratando-se, além disso, de uma questão que envolve interesses consideraveis e multiplos e dos mais respeitaveis, a mais elementar conveniencia indica proceder-se, nesse caso, como em outros semelhantes, justamente ao contrario da praxe estabelecida na criminosa situação passada, isto é, em segredo de gabinetes e entre poucos que se arrogavam o direito de disporem a seu bel prazer dos destinos da Nação.

Não queremos dizer, com isso, que o mesmo agora se faça ou acaso se pretenda fazer. E' uma mera advertencia, apenas.

RUA DA AMARGURA

Dos typos absolutamente populares da nossa linda cidade, o Vasconcellos é um dos mais authenticamente populares.

Não ha mortal que, tendo um fogão a gaz em casa, não conheça o Vasconcellos.

E' o mais velho funccionario da Companhia do Gaz; é o homem que nasceu talhado para entender de corridas de cavallos e acabou entendendo de corridas de medidores de gaz...

Hontem fui procurar o Vasconcellos. Não o encontrei no posto antigo. O Bomfim, o nosso amabilissimo Annibal Bomfim, explicou-me, porém, o phenomeno:

— O Vasconcellos foi designado para attender as senhoras...

— O Vasconcellos ? Mas, que incongruencia, santo Deus !

— Já sei o que vaes dizer, atalhou o Bomfim. Nós todos sabemos que o Vasconcellos não é, positivamente, um typo de galã.

Mas, como dizem que as senhoras falam muito e como o Vasconcellos fala mais ainda...

Nessa altura o Vasconcellos, que ouvira as razões do Bomfim, adeantou-se:

— Perdão, mas outro dia fui levado de vencida. Eu e duas senhoras que reclamavam ao mesmo tempo.

E baixo, aos nossos ouvidos:

— E querem saber por quem? Pelo dr. Raul Cardoso, director do Patrimonio...

TERRA DE SENNA

THEATRO

A idéa do bom theatro a preço de cinema, preconisado por JORGINO, encontrou adeptos: o Theatro Rialto vae tornal-a realidade.

Theatro bom a preço de cinema, em breve, no Rialto

Juvenal Fontes

O Rialto vae voltar definitivamente á sua verdadeira finalidade: o theatro. A empresa da sympathica "boite" da avenida promette uma absoluta novidade, pois annuncia "theatro bom a preço de cinema". A estréa dar-se-á, no fim do corrente, com uma revista carnavalesca intitulada: "Se você jurar...", de autoria de consagrados autores a que terá a interpretal-a artistas do valor de Juvenal Fontes, Luiz Calazans, Paulo Ferraz, Salú de Carvalho, João Fernandes e Cidalia Mattos, Violeta Ferraz, Herminia Reis, Norma Bruno, Maria Amelia, etc. A direcção artistica acha-se a cargo de Antonio Macedo. O programma da empresa do Rialto póde resumir-se no seguinte: uma boa peça, assignada por afamados autores, apresentada a moderna, com excellente musica e interpretada por um grupo de artistas de reconhecido valor, no genero. Tudo isso a preços de cinema. Se essa formula não resolver definitivamente a crise theatral, será pelo menos o primeiro passo feito nesse sentido.

"Deixa essa mulher chorar...", no Recreio

Mais uma divertidissima tarde passarão hoje os que tiverem a idéa de ir á matinée do Recreio, que será dada com a revista carnavalesca dos Irmãos Quintiliano, "Deixa essa mulher chorar"... Peça da actualidade, muito feliz na sua parte comica e na escolha das musicas que reuniu, "Deixa essa mulher chorar...." está fazendo as delicias dos cariocas no theatro que gosa das preferencias do publico.

Aracy Cortes, restabelecida da enfermidade que a reteve por alguns dias no leito retomou os papeis de sua criação, continuando a alcançar nelles os mesmos triumphos dos primeiros dias. Tambem triumpha absolutamente o popular actor Mesquitinha, "o menino de ouro", que exerce sobre a platéa notavel ascendencia. E ha ainda a cooperação das actrizes Edith Falcão, Lely Morel, Guy Martinelli, Henriqueta Brieba, Olga Bastos e dos actores João Martins, Affonso Stuart, J. Figueiredo, Sylvio Vieira, Oscar Soares, Domingos Terras, Oscar Cardona, Arthur Costa e mais das interessantes 30 Recreio-girls, que dão uma nota de grande relevo executando caprichosamente os bailados que lhes foram marcados por Lou e Janot.

"Um baile de estrondo", vae de vento em pôpa

A peça interessante e fina com que Aurora Aboim estreou tão bem, satisfazendo plenamente o seu publico predilecto, vae vencendo galhardamente, no palco do theatro São José, cujas casas têm sido magnificas.

E' que nessa quadra, época em que é um tanto raro o bom theatro que faz rir, diverte e agrada, o publico não quer perder a opportunidade unica que só Aurora Aboim e seus companheiros offerecem em "Um baile de estrondo".

Octavio Mattos, Ismenia dos Santos e Manoel Rocha têm trazido — muito bem ensaiados e artistas de valor — o publico numa cheia de riso divertido, a conta do partido que tem sabido tirar dos seus interessantes papeis, a que têm dado um desempenho caprichoso.

O successo no Trianon de "O Rei do Petroleo"

Continúa a levar ao elegante theatrinho da avenida um mundo de gente a celebre peça de Nicoláo Foller — "O Rei do Petroleo" a já celebre comedia que Procopio está representando e na qual apresenta uma das suas mais notaveis criações.

A critica consagrou unanimemente esses tres maravilhosos actos, sendo o publico unanime tambem em julgal-os admiraveis, humanos e engraçadissimos.

Hoje em vesperal, ás 3 horas, e á noite, repete-se "O Rei do Petroleo" que continúa amanhã a sua gloriosa carreira.

A seguir annuncia a empresa do Trianon "O Maluco da Avenida" para estréa da inconfundivel actriz Elza Gomes.

Um grandioso espectaculo no theatro Republica á 12 de fevereiro

Está sendo organizado um grandioso espectaculo para a noite de 12 de fevereiro proximo, no theatro Republica, espectaculo esse que vem despertando grande interesse no publico pela sua originalidade.

E' o mesmo organizado pelos gravadores de discos reunidos e terá um programma muito especial. Intitula-se a festa do disco carnavalesco, e numa das partes do programma o publico ouvirá, os discos carnavalescos de maior exito deste anno, não na vitrola, mas sim cantados de viva voz, em pessoa, pelos proprios interpretes que os gravaram, como Francisco Alves, Carmen Miranda, Almirante e outros.

Será este, sem duvida, o mais lindo espectaculo do anno e a concurrencia nessa noite ao Republica deve ser um caso serio. A companhia Mulata Brasileira que nessa noite terá em scena uma revista puramente carnavalesca, fará reviver typos dos mais curiosos do Carnaval antigo. O programma da festa do disco será um programma verdadeiramente monumental.

Chega amanhã ao Rio a Companhia Dramatica Allemã

Hermia Born, da Companhia Dramatica Allemã

Vae ser inaugurada auspiciosamente a temporada de theatro estrangeiro do corrente anno, no Rio.

Deve aportar amanhã á nossa cidade a Companhia Dramatica Allemã que a proficiencia de Georg Urban organizou em Berlim e que reune elementos de primeira ordem e conta com repertorio eclectico mas escolhido.

Inicia pelo Brasil essa excellente troupe sua larga tournée á America do Sul. Sua temporada entre nós será rapida estando a estréa marcada para depois de amanhã, terça-feira com "Um marido exemplar" de Oscar Wilde. Terão, assim, os apreciadores do bom theatro magnifica opportunidade de deleitar o espirito apreciando algumas obras primas do theatro allemão interpretadas por artistas de merito real.

Os bilhetes para o espectaculo inaugural da temporada já foram postos á venda no Lyrico.

O successo da peça "Com que roupa?", no theatro Republica

Está de parabens a Companhia Mulata Brasileira e o publico tambem, que tem agora no theatro Republica, um explendido espectaculo para assistir. "Com que roupa?..." é uma peça bem ao sabor da platéa carioca. Ha nos seus actos magnificos flagrantes da nossa gente humilde que reside nos morros da cidade. O quadro do Morro da Mangueira é de uma grande observação a começar no Typo de Flor de Sapoty, a mulata pernostica que vem acabar no theatro, como actriz, que é admiravelmente desempenhado pela actriz India do Brasil, e o preto velho, macumbeiro que o actor João Philippe compõe com muita felicidade recebendo applausos do publico na scena de despacho. Rosa Negra na criola que quer ser franceza á força, é simplesmente deliciosa. Ha muita animação nos quadros do Morro e da Penha, que são os mais movimentados da peça. A musica não tem um unico numero que não agrade extraordinariamente, tendo muitos bisados. A marcha que Ary Barroso escreveu para o cordão dos Filhos da Virada da montanha é de grande effeito e de grande propriedade, é um numero de musica destinado á fazer successo no Carnaval. "Com que roupa?..." que o publico frequentador do theatro Republica recebeu com muita sympathia está destinada a fazer uma carreira ainda maior do que fez Batuque, catêrêtê e maxixe.

Os espectaculos da companhia Mulata Brasileira primam pela moralidade e isso muito os recommenda principalmente ás familias. Hoje haverá, no theatro Republica a primeira matinée com "Com que roupa?..."

VIDA MUNDANA

DOR COMPARTILHADA

Um telegramma cruel trouxe a noticia desoladora: Gilberto Aranha morreu.

Entre nós o nome por si é pouco conhecido, mas lá, no sólo onde o seu corpo agora repousa, não havia quem o não conhecesse e pronunciasse com carinho as syllabas sonóras.

Gilberto Aranha é irmão do nosso companheiro de redacção Victor Hugo Aranha e dahi o pezar que nos invade á todos que o conhecemos, compartilhando da sua dor.

* * *

Victor Hugo Aranha, esse ser todo bondade, todo coração, impõe-se logo á todos que têm a ventura de com elle conviver, pela affabilidade de suas maneiras, pela integridade de seu caracter, pelas scintillações da sua intelligencia. Amigos, são todos os seus companheiros de redacção. Não conhece Victor Hugo o habito da lisonja e as suas attitudes são positivas e repletas de clareza.

* * *

Ao illustre jornalista e estimado chefe, enviamos os nossos sinceros pezames.

E esta secção se cobre hoje de crepe, participando do luto que invade hoje o vasto circulo de relações do casal Victor Hugo Aranha-Sydonia Barbosa Aranha.

MYRIAM DUTRA.

ANNIVERSARIOS

Fazem annos hoje:

As senhoras — Claudina Freire de Sant'Anna, esposa do sr. Leandro G. F. de Sant'Anna, commerciante nesta capital; Wanda Peres, esposa do industrial sr. Paschoalino Peres; Glyceria Mendes de Araujo, esposa do sr. Rodolpho de Souza Araujo, advogado em nosso fôro e Celia Baroni, esposa do sr. Miguel Archanjo Baroni, negociante.

As senhorinhas — Annunciata de Siqueira Torres, filha do coronel Tarquinio Torres; Lila Boisson, filha do cap. Celso Roger Boisson e Altair Bezerra, filha do sr. Albino Cunha Bezerra.

Os senhores — Faustino Vieira Barreto, funccionario publico federal; Elias Fontes Lopes, do nosso alto commercio; João Urbino Tavares, commerciante nesta praça e dr. Edmundo Paiva Brandão, medico.

— Passa hoje o anniversario natalicio da prendada prof. srta. Juréa Marinho de Mattos, elemento de destaque da nossa sociedade.

— Vê passar amanhã o seu natalicio a srta. Anna Paula Rossi Magalhães, applicada alumna da Escola Paulo de Frontin e filha do 1º ten. Eduardo Magalhães, nosso collega do "Correio da Manhã", e "O Suburbano".

NASCIMENTOS

O casal Ibrahim da Gama Barbosa-Felicia G. Barbosa participa o nascimento de seu filho Isauro.

BAPTIZADOS

Realiza-se hoje, ás 10 horas, na egreja de S. osé, o baptisado do menino Nelson, filho do sr. Nelson Gama do Nascimento, official da Secretaria do Arsenal de Marinha e de sua exm. esposa, sra. d. Zelia Moraes do Nascimento.

NOIVADOS

Estão noivos — a senhorinha Auta Moraes, filha do sr. Tiburcio de Moraes, e o sr. Vicente Furtado do Valle, funccionario do nosso alto commercio.

CASAMENTOS

Realizou-se hontem o casamento da senhorinha Rosalia Beatriz Gomes de Castro, filha do general Gomes de Castro, com o sr. Luiz Queiroz, industrial em S. Paulo. Foram testemunhas da noiva o marechal João Serejo, a srita. Sarita Luz Pinto e o commandante Azeredo Coutinho e senhora. E do noivo, o sr. José Queiroz, a senhora Benedicta Queiroz Oliveira, sr. Hermogenes Queiroz e a viuva general Gomes de Castro.

Após as cerimonias civil e religiosa, que se realizaram intimamente na residencia da mãe da noiva, á rua Almirante Cokrane, 37, os noivos partiram para S. Paulo.

FESTAS

Commemorando a formatura dos engenheiros e chimicos industriaes de 1930, o Directorio Academico da Escola Polytechnica realizará, no dia 31 do corrente, um baile na sede do Botafogo F. C., animado pelas orchestras American-Jazz e Syncopated-Jazz, conjunto typico.

PELOS CLUBS

Praia Club — No proximo domingo 1º de fevereiro esta agremiação promoverá um formidavel Banho de Mar a fantasia, onde tomarão parte os Ranchos, Grupos e Cordões desta capital, serão distribuidos diversos premios para as fantasias e cordões ou grupos mais carnavalescos. O banho terá inicio ás 8 horas da manhã annunciado por um conjunto de clarins e neste dia será tambem inaugurada a nova barraca com todo o material de praia inclusive o Posto de Sauvetage do Club.

EM ACÇÃO DE GRAÇAS

Passando amanhã, segunda-feira, o anniversario natalicio do dr. Laudelino Freire, membro da Academia de Letras e proprietario da Empresa Nacional Auto Viação, os empregados desta empresa fazem celebrar uma missa em acção de graças na Basilica de Santa Therezinha do Menino Jesus, ás dez horas.

ANTARTICA
Guaraná e Cerveja
Tels.: 2-5301, 2-5302, 2 5303, 2-5304.

A COMPANHIA SINGER
tem a honra de convidar as Exmas. Familias para visitarem a Exposição de Bordados Artisticos e Costuras Praticas, confeccionados pelos alumnos dos cursos gratuitos por ella mantidos, que acaba de inaugurar, á rua
URUGUAYANA n. 9

CLARA BOW, UMA PEQUENA PARA SER AMADA

QUE A VEJAM EM "AMOR ENTRE MILLIONARIOS", O SEU MAIOR FILM

Clara Bow, a maravilhosa, une-se a Stanley Smith, em "Amor entre Millionarios", para contar ao nosso publico uma historia de amor encantadora

A alma humana está sempre sujeita ás impressões mais varias. Nós nem sabemos ás vezes o que é que nos inspira determinadas impresões ou como é que o nosso espirito póde abraçar certas maneiras de ver.

Não é raro porém que, deante de uma pessoa ou de uma paisagem, nos invadam a alma sentimentos cuja origem não conhecemos e nos quaes nem ao de leve haviamos pensado até então.

Ainda não aconteceu ao leitor, por exemplo, olhar uma mulher franzina, simples, e ter a impressão de que ella foi feita para ser venerada á distancia, para ser admirada em segredo, tanta é a fragilidade que della emana? E nunca lhe aconteceu, tambem, encontrar na vida certas mulheres que tudo inspiram menos a idéa do amor!

Nós somos, espiritualmente, tão complexos, tão estranhos, tão incompreensiveis.

Pois assim é que se comprehende essa impressão que quasi todos nós, homens, formamos a respeito de Clara Bow: que ella é uma pequena para ser amada, unicamente para ser amada!

Não ha outro logar onde Clarinha caiba senão no coração. Imaginem Clara feita dona de casa.

Que coisa exotica! Aquella menina brejeira, trefega, tão graciosa e tão faceira, ás voltas com as caçarolas e as frigideiras, tratando dos moveis e das gallinhas!

Não póde haver cerebro que abrigue semelhante idéa, que ache isso possivel e realizavel!

E a certeza de que Clara Bow foi feita para o amor se fortalece grandemente quando nós a vemos em "Amor entre Millionarios", o film que a Paramount vae começar a exhibir amanhã no Capitolio e no qual a interessante pequena dos cabellos de fogo apresenta mais uma das suas extraordinarias criações, mais um daquelles seus encantadores e formidaveis trabalhos.

O thema da comedia! Não importa. Basta dizer que, nelle, a figura de Clara Bow tem o maior destaque e que a garota da Paramount nos conta a historia interessantissima de uma menina que, depois de ter sido caixeira de um restaurante, consegue fazer-se amada de um millionario e ingressar victoriosamente na alta sociedade, cercada de luxo e de prestigio.

No meio disso, é certo, ha peripecias estupendas, que fazem rir e impressionam, que não raro empolgam bastante.

Clara Bow é a maior attracção do film, como aliás acontece sempre, quando ella apparece em qualquer film.

Irradiações de hoje

RADIO SOCIEDADE

12 horas — Hora Certa. Jornal do Meio Dia. Supplemento musical até 13 horas e 30 m.

16 horas — Hora Certa. Musica no Studio da Radio Sociedade com o concurso das sra. Anna de Albuquerque Mello, senhorinha Lola Py e da orchestra do Copacabana Palace Hotel, dirigida pelo maestro Sebastião Pimentel.

18 horas — Previsão do tempo.

19 horas — Hora Certa. Jornal da Noite. Supplemento musical. Discos.

20 horas — Programma especial de discos.

20 horas e 30 m. — Continuação do supplemento musical.

21 horas e 15 m. — Ephemerides Brasileiras do Barão do Rio Branco. Notas de sciencia, arte e literatura. Concerto no Studio da Radio Sociedade com o concurso da sra. Judith Imbassahy de Mello, senhorinha Sylvia Mello, Mario Azevedo e orchestra da Radio Sociedade do Rio de Janeiro.

Programma de amanhã, segunda-feira, 26

12 horas — Hora Certa. Jornal do Meio Dia. Supplemento musical até 13 horas.

17 horas — Hora Certa. Jornal da Tarde. Supplemento musical.

18 horas — Previsão do tempo.

19 horas — Hora Certa. Jornal da Noite. Supplemento musical. Discos.

20 horas e 30 m. — Programma especial de discos.

21 horas e 15 m. — Ephemerides do Barão do Rio Branco. Notas de sciencia, arte e literatura. Concerto no Studio da Radio Sociedade com o concurso das sras. Luiza Torres Paranhos, Marietta Campello Barroso, Mario de Azevedo e orchestra da Radio Sociedade.

Quer comprar
Cordas, barbantes e papel de todas as qualidades?
Telephone para 4-1766
J. R. BARBOSA & COMP.
Rua Regente Feijó, n.º 91.
Grandes depositarios. Vendas pelos preços das Fabricas — Atacado e a Varejo

Na Central do Brasil

SERA' APOSENTADO O ENGENHEIRO ASSIS RIBEIRO

Foi submettido a inspecção de saude, para effeito de aposentadoria, o dr. Joaquim de Assis Ribeiro, sub-director da 4ª Divisão da Central do Brasil e actualmente servindo como superintendente da Great Western.

Em virtude do resultado do laudo medico será s. s. aposentado por estes dias.

O AUTO-MOTRIZ L 5, SOFFREU AVARIAS

A auto-motriz L. 5, ao transpor a estação de Ypiranga, soffreu serias avarias, ficando retida naquella estação pelo espaço de duas horas. Os passageiros que viajavam na composição do trem S. 3, comboiado por aquelle auto, baldearam para o trem N. 2, nocturno mineiro.

Depois de reparada, aquelle auto-motriz proseguiu viagem com grand atraso.

DE ESTAÇÃO A' CATEGORIA DE ESTRIBO

A estação Assis Ribeiro, da Estrada de Ferro Oéste de Minas passou a categoria de estribo.

OUTRA QUE MUDA DE NOME

A administração da Leopoldina Railway, communicou á Central do Brasil, que á estação de Estrella, passou a denominar-se "Joaquim Tavora".

COMPAREÇAM

Devem comparecer ao Escriptorio Central do Trafego: Antonio Cardoso da Silva, José Genario, João Themoteo de Moraes, Luiz Rosas de Lima e Domingos Magdalena.

EM CONFERENCIA

Esteve hontem em conferencia com o dr. Arlindo Levi o engnhiro Caetano Lopes, ex-director da Central do Brasil e sub-director da 6ª Divisão.

DEVE SER APPREHENDIDA

A administração da Central mandou apprehender a caderneta 1.344 de 12 mil kilometros pertencente ao viajante João Barbosa que deixou de fazer parte da companhia de Productos Bezo Limitada.

CASEMIRO CUSTODIO

Leonor Alves da Silva convida os seus parentes e amigos a assistirem á missa de um mez do fallecimento de CASEMIRO CUSTODIO, que manda rezar amanhã, 26 do corrente, ás 8 1|2 horas, na egreja do Divino Salvador, na Piedade.

MARITIMAS

UM PROBLEMA DA MAIOR IMPORTANCIA QUE A DIRECÇAO DO LLOYD BRASILEIRO PRECISA EXAMINAR — MAIS UM SIGNAL DA INUTILIDADE DA DEFESA SANITARIA MARTIMA

O sr. Amantino Camara deixou, na sua desastrosa passagem pelo Lloyd Brasileiro, certos "arranjos" que não resistem á analyse mais singela.

E' o caso, por exemplo do chamado "rancho" a bordo dos navios da Companhia.

Como se sabe, o sr. Camara, que a solercia do então ministro Victor Konder collocou á testa da empresa para lhe dar apenas uma "alavanca attenciosa", entregou aos commandantes o encargo do fornecimento de alimentação a passageiros e tripulação.

Assim, os velhos marujos, que se gabaram de altos estudos de pilotagem ,etc., ficaram verdadeiros "doublés" de quitandeiros.

E, como é natural, passaram a preoccupar-se mais com as "comidas" do que com o commando do seu barco. Percebe-se a razão...

Entretanto, os contratos do sr. Camara rezavam que a fiscalização do "rancho" (que paradoxo!) seria feita pelo medico, ou pelo commissario ou até por qualquer tripulante.

Pergunta-se: qual é desses funccionarios de bordo, subalternos do commandante, que se abalançaria a achar ruim qualquer coisa a bordo?

Qualquer ingenuo vê desde logo que nenhum delles se arriscaria ao desembarque apenas chegassem ao Rio.

A' vista de tal situação, sómente se poderá recorrer á Defesa Sanitaria Maritima. Essa repartição, entretanto, só existe para as vantagens da sua direcção. Porque é preciso considerar que os medicos de bordo embora tenham delegações para fiscalizar os comestiveis, não o poderão fazer porque são inferiores hierarchicos do commandante.

E diariamente chegam a esta capital as mais violentas reclamações contra o passadio dos barcos de passageiros da nossa Marinha Mercante.

Só nestes ultimos tres dias a imprensa publicou telegrammas de reclamações de passageiros do "Araçatuba", que chegou a Recife no dia 22 e do "Campos Salles", tambem em viagem para o Norte do paiz.

Emquanto isso, o dr. João Pedro, director da Defesa Sanitaria Maritima, permanece indifferente a tal estado de coisas e preoccupando-se apenas com as vantagens que o seu cargo dá.

Ora, o sr. Mario d'Almeida, director do Lloyd Brasileiro, empenhado como está em moralizar a Companhia, não pode deixar de voltar as suas vistas para esse grave problema.

E, se fizer uma syndicancia, embora superficial, ficará sabendo porque a famosa Defesa Sanitaria Maritima não vê taes coisas...

Gymnasio Madureira
EXAMES OFFICIAES E ESCOLHIDO CORPO DOCENTE
Attendendo a innumeros pedidos, o "Gymnasio Madureira" acaba de inaugurar, no dia 2 de janeiro, em sua "Filial", situada á rua Candido Benicio, 63 a 71, no saluberrimo bairro de JACARE'PAGUA', um confortavel INTERNATO. Installado com esmero, em amplo predio, em centro de esplendida chacara, tendo ao lado um estadio para a pratica de differentes esportes, será destinado A 30 ALUMNOS APENAS, afim de dar aos mesmos todo conforto, de permittir melhor assistencia e maior vigilancia.
Os candidatos serão submettidos, por occasião da matricula, a cuidadoso exame, feito pelo proprio medico do estabelecimento, só sendo aceitos alumnos rigorosamente sadios.
MATRICULAS ABERTAS

A dansarina do deserto no Pathé

UM DRAMA SENSACIONAL POR ARTISTAS NOTAVEIS

Daquella companhia nomade que se achava actualmente na Argelia, fazia parte, a linda Jeanne. Fôra ella encarregada de substituir a bailarina Chyra, tendo sido esta despedida cruelmente pela directora da companhia, a qual não tolerava a paixão que o marido tinha pela bailarina.

Jeanne entretanto era mais bella. Dansava com graça extrema, e o ondular lascivo do seu corpo esculptural, attraira os olhares cubiçosos do sheik, que fôra assistir os espectaculos.

A velha pois, não trepidou em vender a pequena ao sheik, enganando-a de que ella ia apenas ao seu palacio, executar algumas dansas. Jeanne, porém, tinha um joven da companhia que a amava verdadeiramente, e elle prevendo o que ia acontecer com a sua amada, corre como um louco ao palacio do sheik, o que dá logar a aventuras de grande sensação.

O elenco do drama — A Dansarina do Deserto, é composto de figuras notaveis da tela, taes como: William Collier Junior, Nena Quartaro, Rose Diome, Mitehell Lewis e Betty Bronson.

Um abuso que precisa terminar

Com a Inspectoria de Vehiculos

Os maradores da rua Grajahú em Andaray, pedem por nosso intermedio, a attenção da Inspectoria de Vehiculos para os abusos constantes dos motoristas, que por ali tranzitam.

Declaram os reclamantes que, além da velocidade excessiva que imprimem aos automoveis, abusam, ainda os mesmos da escapação livre, terminantemente prohibida pelo regulamento em vigor.

Como taes abusos vem se aggravando, dia a dia, a população daquelle trecho de Andaray apella para as autoridades competentes, na esperança de que serão tomadas promptas medidas de repressão.

"A Dactylographa"

Escola de moças, afamada no ensino commercial, para correspondente, faturista, guarda-livros e qualquer outro cargo no commercio, pelo celebre methodo SALEH, avisa que as matriculas estão abertas, á praça Tiradentes, n. 50.

SAL DE MACAU
O mais puro sal nacional, incomparavel nas salgas das carnes e dos pescados.
O unico proprio para o gado. O mais rico em substancias alimenticias. Applicação vantajosa nas industrias de xarques, lacticinios, etc. O melhor producto á venda no mercado. Sal de todos os typos e qualidades: grosso, fino, triturado, moido, peneirado, cascalho e refinado. Importação directa em grande escala, das salinas de Macau e Mossoró (Rio Grande do Norte), de nossa propriedade, as mais importantes do Brasil.
PEREIRA CARNEIRO & CIA., LIMITADA

QUANDO V. S. ESTIVER CANSADO DE COMPRAR CARO
PROCURE A
DROGARIA V. SILVA
ASSEMBLÉA, 34
QUE VENDE TODOS OS MEDICAMENTOS NACIONAES E ESTRANGEIROS COM O LUCRO DE 10% APENAS

A corrida de hoje, no Hippodromo da Gavea, será realizada na pista de areia

MEU MANIFESTO AOS JORNAES CARIOCAS DO MEU CREDO PELA FRENTE UNICA

A tendencia das sociedades modernas é de congregar esforços materiaes e pessoaes em redor dos nucleos efficientes dando-lhes surtos de prosperidade. Em toda a parte acaba-se com a concurrencia dissolvente. Não vemos o que S. Paulo fez das suas tres antigas sociedades ruraes?

— Fundiu-as numa só, sem desdouro algum. Não se tem ouvido planos de alterar-se a carta geographica do paiz diminuindo a retaliação em tantos Estados no afan de facilitar governo e finanças? No orbe, repete-se o thema. Porque, na esphera relativa das suas aspirações, não consentir no turf nacional a sua unificação? Só ella poderá salval-o. O Jockey propol-a ao Derby. As condições honravam a projectada alliança. Este perdeu o direito a manifestação de sentimentalismo com que desviam, certos commentadores, a questão dos seus eixos exactos para impol-a ás piedosas supplicas de solidariedade á sua causa, a que não tem mais motivo de condescender todos quantos aspiram a moralizadora frente unica lançada no Brasil.

Tanto são procedentes os argumentos maximos da campanha, que a maioria, impellida pela logica, confessa: "O Jockey pratica, neste transe, o mesmo que nós em S. Paulo, fariamos se aqui surgisse o phenomeno de concurrencia estranha a estorvar os passos do nosso club". Ouçam todos!

Não está em jogo impôr a morte do Derby. Se elle desfrutar capacidade propria, que resista, que viva ao lado dos interessados em sustentar-lhe os pareos.

Mas, aquelles inclinados á aspiração da frente unica, agem pelo raciocinio e pela convicção de duas vantagens materiaes immensas jogo enriquecendo o nosso meio turfista:

— a instituição lucra espantosamente com a sua expansão dentro do mais soberbo prado da America, apparelhado para surtos maravilhosos em disciplinas fecundas.

— os premios e a valorização do cavallo de corrida duplicar-se-ão sendo conjugado, no Jockey Club Central, os empenhos dos elementos sãos do turf nacional.

São Paulo é o productor maior em qualidade selecta de puros e seus equinos precisam ter livres todos os prados do Brasil. Prevalecesse a visão dos que nos separam do Jockey Club Fluminense, amanhã, o convenio da frente unica fecharia, a nós, todos os bons centros compradores que estarão ao lado da mais racional causa, em prol de ideaes superiores e não de paixões transitorias individuaes.

Desenhar-se-ia este quadro pathetico Jockey x Derby carioca contra: o resto dos turfs brasileiros!!!

Frisante parcialidade dos nossos antagonistas, provada nos seus depoimentos em publico:

"Deixe o Linneo a presidencia onde elle vae perpetuar-se dictador, e nós nos declararemos pelo Derby Club, cuja inferioridade não escondemos!!!" Assim se expressam homens com o testemunho de toda a gente, pasma com o gesto odioso desses sentimentos pessoaes, quando em foco alveja-se causa nacional collectiva.

Graças ao bem senso paulista, a grei dos pensadores pró Derby é minoria que não compromette a elegancia da nossa elite turfista.

E' humana a lei dos contrastes, nem o turf teria a pretensão de isolar-se immune do virus anti-diluviano, eterna barreira dividindo a humanidade na sequencia de todas as manifestações.

Ha quem prefira a escuridão eterna das trevas da noite.

Nós, os da frente unica, permanecemos na claridade franca, viril, possante do dia, do dia da boa razão, da logica do senso commum.

S. Paulo — Janeiro, 22.

JUCA TIGRE.

QUEREIS SER CHAUFFEUR ?

MATRICULAE-VOS NA ANTIGA ESCOLA DA RUA

MACHADO COELHO N. 113

A unica que aceita pagamento em prestações

TELEPHONE 8-3590

Dá-se o dinheiro ao reprovado

Missa em acção de graças pelo restabelecimento de um turfman

No altar-mór da egreja de São Francisco de Paula, realizou-se, hontem, a missa em acção de graças mandada rezar pelos amigos do ardoroso turfman Constantino Pinto Coelho, em regosijo pelo seu restabelecimento.

Como está ainda gravada na memoria dos nossos leitores, o proprietario de Matarazzo foi, ha alguns dias atrás, alcançado por tres balas desfechadas por dois guardas civis.

A cerimonia de hontem esteve bastante concorrida, pois o estimado turfman gosa de geraes sympathias entre aquelles que amam o fidalgo sport.

O DIARIO CARIOCA esteve representado pelos seus redactores Costa Pereira Filho, Costa Pereira, Domingos Jorio e Oscar Medeiros.

Jockey-Club

INGRESSO GRATIS NAS POPULARES

Até ás 14 horas será franqueada a entrada nas tribunas geraes. Dessa hora em deante a entrada será feita mediante o pagamento de 2$000.

A corrida de hoje no Hippodromo Brasileiro

SERVIÇO DE AUTO OMNIBUS

Pelas companhias de auto-omnibus será feito, hoje serviço extraordinario de auto-omnibus directos para o hippodromo. Os primeiros omnibus começarão a trafegar do meio dia em deante.

A Commissão Directora de Corridas, tomou a deliberação de fazer realizar as carreiras, hoje, na pista de areia do Hippodromo Brasileiro.

A LUTA ENTRE O JOCKEY CLUB FLUMINENSE E O DERBY CLUB

PULVERISANDO INSINUAÇÕES

Pelos "a pedidos" do "Estado de S. Paulo" foram-nos feitas, hontem, varias perguntas, quanto ao dissidio carioca, e que nos apressamos a responder, afim de que o publico turfista não se deixe levar pela demagogia de "Bandeirantes" da ruina do sport hippico paulista, como foram da posição politica que sempre desfrutou S. Paulo.

O Jockey Club não se apartou do Derby Club, pois com elle jamais foi possivel haver qualquer ligação. A distribuição, de datas, ha tempos respeitada mutuamente, apenas tinha a duração de um anno, sendo por isso annualmente preciso nova reunião de delegados. O Jockey Club, não impediu ao Derby Club que elle se desenvolvesse, e chegasse a um ponto de poder emancipar-se. Não impediu outrosim, que elle durante muitos annos, com a decima parte das suas despesas, gozasse do reflexo da sua vitalidade que, hoje, é a gloria do turf nacional. Não impediu ainda que o Derby Club contraisse accordos de solidariedade com todos os turfs mundiaes, não impediu finalmente que por elle optasse a quasi totalidade de proprietarios, que em uma moção de solidariedade punham á disposição de tão prestigiosa sociedade todos os seus animaes.

O facto então de uma sociedade resolver abrir todos os domingos o seu prado de corridas, attendendo a um desejo de seus associados e dos que comprehendem o turf pelo lado sportivo das reuniões sem irregularidades, desejo esse ratificado em uma assembléa legal com a maioria absoluta de votos, póde em qualquer raciocinio ser interpretado como uma prohibição ao Derby de viver?

Positivamente, que não! Os que procuram deturpar a verdade dos factos, chamando para o Derby Club uma sympathia devido á sua situação precaria, sympathia que elle mesmo nunca se esmerou em conquistar, a exemplo de sua congenere, não pódem merecer fé para orientar quem quer que seja, mesmo porque, so os leigos dessa questão, deixam de, em sã consciencia sentir-se repugnados com tantos sophismas que encobrem vaidades e inveja pessoal atiradas diariamente pelas columnas dos jornaes.

Taxar de egoista uma attitude do Jockey Club, de procurar propugnar pelos interesses do turf nacional, estabelecendo medidas de ordem moral, identicas as já conhecidas em outras sociedades sportivas e turfistas do continente, vale pelo mesmo argumento de que pelo facto de um concorrente não ter elementos para o desenvolvimento de um negocio, aquelle que se sentir naturalmente fortalecido, com o apoio moral e financeiro dos seus adeptos deve permanecer rachitico e estacionario, para não suffocar o seu competidor.

E, no afan de desorientar os interessados, citam-se exemplos da existencia, em Paris de cinco hippodromos, mas não se tem a lealdade de esclarecer, que, entre todos, existe uma harmonia completa de ideaes turfistas amparados por uma só sociedade que incita o progresso desse fidalgo sport, sem que nenhuma dellas viva ás sombras dos esforços alheios.

S. Paulo, 22|1|931.

Piracicabanos Victimas de 30 de Outubro

Quinta reunião official do Jockey Club

Competidores, cotações montarias e informes

1ª CARREIRA

A's 13.30 — Premio "Vaidade" — 1.400 metros — 5:000$ e 1:000$000.

		Ks.	cts.
1	Little, Jack, Reduzino	54	50
2	Loreley, A. Henriques	52	70
3	Panthera, Feijó	52	25
4	Yearling, Levy	54	35
5	Vencedor, Salfate	54	16

INFORMES

LITTLE-JACK — Aprompteu bem.

LORELEY — Parece ainda não possuir recursos para enfrentar a turma.

PANTHERA — Nas mesmas condições em que se collocou terceiro na sua ultima carreira.

YEARLING — O seu estado não é o mesmo de ha 15 dias. Não agradou o seu aprompto.

VENCEDOR — Apresentou sensiveis melhoras, após a sua ultima apresentação. Foi eleito favorito da cathedra.

2ª CARREIRA

A's 14.000 — Premio "Ubá" — 1.500 metros — 4:000$000 e 800$000.

		Ks.	cts.
1-1	Tea Service, Levy	55	60
2-2	Tosca, A. Rosa	52	40
3-3	Sei Lá, Feijó	56	22
4-4	Ubá, Nelson	51	25
(5	Urubú, A. Henriques	50	35
5|			
(6	Valmonte	48	40

INFORMES

TEA SERVICE — O estado de seus membros locomotores não permitte ajuizar favoravelmente da sua chance.

TOSCA — A despeito de ter soffrido um contratempo em uma das juntas, a pista de areia em que vae hoje correr em pouco influirá na má carreira que possa produzir.

SEI LA' — Nas mesmas condições em que secundou Ribatejo ha 8 dias.

UBA' — No mesmo resplandecente estado em que venceu na terça-feira, 20.

URUBU' — Aprompteu bem. Corre melhor em pista de areia.

VALMONTE — Não obstante o peso que lhe foi distribuido no "handicap", a lesão de que é portador, de muito diminue-lhe a chance.

3ª CARREIRA

A's 14.30 — Premio "Ukrania" — 1.600 metros — 4:000$ e 800$000.

		Ks.	cts.
1-1	Brincador, F. Mend.	54	25
(2	Bozó, Cosme	54	35
2 |3	Javary, N. Corre	54	40
(4	Valentão, Reduzino	54	30
3|			
(5	Carinhosa	52	40
(6	Vertigem, Salfate	52	35
4|			
("	Ventania, Sepulveda	52	30

INFORMES

BRINCADOR — Aprompteu bem. Corre melhor em pista de areia.

BOZO' — Aprompteu bem.

JAVARY — Não correrá.

VALENTÃO — Produz sempre optimos trabalhos na pista de areia.

CARINHOSA — Foi optimo o seu aprompto na pista em que vae hoje correr.

VERTIGEM — No seu galope de aprompto dominou francamente Vencedor.

VENTANIA — Grande ligeira.

4ª CARREIRA

A's 15.00 — Premio "Valmonte" — 1.400 metros — 4:000$ e 800$000.

		ks.	cot
1-1	Premente, Feijó	54	25
2-2	Tropeiro, W. Andrade	55	30
3-3	Tyta, Salfate	55	30
4-4	Sim Senhor, Nelson.	55	60
(5	Ulysses, Sepulveda	53	40
5|			
(6	Solitario, Reduzino	56	40

INFORMES

Premente — Nas mesmas condições em que secundou, ha 8 dias, Umbú. Corre melhor na pista gramada.

Tropeiro — Vem apresentando melhoras.

Tyta — Aprompteu bem.

Sim Senhor — Trabalhou bem.

Ulysses — Ha muito que não se apresenta em publico. Reapparece, todavia, bem movido.

Solitario — A turma parece convir a seus recursos.

5ª CARREIRA

A's 15.30 — Premio "Therezina" — 1.600 metros — 4:000$ e 800$000.

		ks.	cot
1-1	Ultramar, Nelson.	56	30
2-2	Rapido, Feijó	53	22
3-3	V. Dana, F. Mendes.	50	30
4-4	Umbú, Salfate	50	60
(5	Tuyuty, F. Cunha	56	30
5|			
(6	Tops, Irenio	54	40

INFORMES

Ultramar — Não são de apuro as suas condições.

Rapido — Aprompteu bem. E' favorecido na sua acção pela pista de areia.

Viola Dana — Produziu optimo aprompto.

Umbú — No mesmo estado em que tem intervindo.

Tuyuty — Nas mesmas condições em que tem corrido. Dá-se melhor na pista de areia.

Tops — Bem estendido. A turma, desta feita, é mais camarada.

6ª CARREIRA

A's 16.00 — Premio "Enigma" — 1.600 metros — 4:000$000 e 800$000.

		ks.	cot
1	Caruarú, Cosme	54	40
2	X. Raio, F. Mendes	52	50
3	Zeppelin, F. Cunha	51	40
4	Valois, Nelson	55	25
5	Umbá, n|c	50	50
"	Tenebreuse, Salfate	55	35

INFORMES

Caruarú — Em pista de areia sempre produz optimos exercicios.

X. Raio — Bem movido.

Zeppelin — Aprompteu bem. Corre bem na pista que hoje pisa.

Valois — Aprompteu bem. E' considerado a força do pareo.

Umbá — Não correrá.

Tenebreuse — Em condições animadoras.

7ª CARREIRA

A's 16.35 — Premio "Umbá" — 2.000 metros — 4:000$ e 800$000.

		ks.	cot.
1-1	Iberico, Levy	56	22
2-2	Middle West, Salfate	52	30
3-3	Ronquido, Suarez	54	30
4-4	Lazreg, Celestino	56	50
(5	Spahis, Nelson	55	40
5|			
(6	Enitran, F. Mendes	56	40

INFORMES

Iberico — Nas mesmas condições em que correu na terça-feira.

M. West — Algo melhor.

Ronquido — Corre bem em pista de areia. Foi eleito um dos favorito da cathedra.

Lazreg — Bem estendido.

Spahis — Em resplandecente estado.

Enitran — Nada deve pretender.

8ª CARREIRA

A's 17.10 — Premio "Itararé" — 2.200 metros — 5:000$ e ..... 1:000$000.

		ks.	cot
1	Itararé, F. Cunha	52	35
2	Sastre, Levy	53	35
3	Therezina, Salfate	56	20
4	Vulcain, Feijó	56	25

INFORMES

Itararé — Não soffreu alteração o seu estado.

Sastre — Galopa sempre bem em pista de areia.

Therezina — Mantém a mesma fórma após a sua ultima victoria. Corre melhor em pista gramada.

Vulcain — Foi o melhor exercicio verificado na semana.

9ª CARREIRA

A's 17.40 — Premio "Rodney" — 1.600 metros — 4:000$000 e 800$000.

		ks.	cot
1-1	Boa Vida, Suarez	56	20
(2	Agenda, Cosme	52	35
2|			
(3	Ebro, A. Rosa	48	50
(4	Ribatejo, Reduzino	52	50
3|			
(5	Val Doré, F. Mendes	55	40
(6	Dolly, Salfate	52	35
4|			
("	Souakim, M. Ribeiro	49	50

INFORMES

Boa Vida — Em pista de areia deve produzir melhor carreira. E' considerado a força do pareo.

Agenda — Em apreciaveis condições.

Ebro — Bem movido.

Ribatejo — Vem apresentando melhoras.

Val Doré — Não são de apuro as suas condições.

Dolly — Melhor que da sua ultima apresentação.

Souakim — Nas mesmas condições em que tem corrido.

Rua da Lapa, 78 — Teleph. 2-3320. Serviço clinico a cargo dos medicos veterinarios

COSTA MONTEIRO

LACERDA CAMPOS

— e —

OLEGARIO SILVA JUNIOR

Chamados a domicilio, consultas e hospitalização

— Operações em geral —

Palpites do "Diario Carioca"

1º — Vencedor — Panthera — Yearling.

2º — Ubá — Sei Lá — Tosca.

3º — Valentão — Brincador — Carinhosa.

4º — Premente — Tyta — Tropeiro.

5º — Rapido — Tuyuty — Tops.

6º — Tenebreuse — Zeppelin — Caruarú.

7º — Ronquido — Iberico — Middle West.

8º — Itararé — Therezina — Vulcain.

9º — Boa Vida — Dolly — Agenda.

CLINICA DE SENHORAS

Tratamento sem operação de todas as perturbações das senhoras. Falta de regras, colicas, hemorrhagias, atrazos, etc. Diathermia.

DR. CESAR ESTEVES

Largo de São Francisco, 25. Phone 2-1591. De 9 ás 11 e de 1 ás 5.

Missa em acção de graças pelo feliz regresso do dr. Mauricio de Lacerda

Não tendo a Commissão conseguido encontrar-se com o exmo. sr. dr. Mauricio de Lacerda, e tendo conhecimento de que sua exma. esposa, a quem a Commissão desejava homenagear, acha-se actualmente ausente desta capital, resolveu a Commissão transferir, para occasião mais opportuna, a missa que devia ser celebrada no dia 26 do corrente, na matriz da Candelaria, em acção de graças pelo regresso á patria deste notavel tribuno.

A Commissão

Os jogos de hontem

A bolsa turfista teve, hontem, o seu movimento bastante accentuado para a corrida a realizar-se, hoje, no Hippodromo Brasileiro. Foram jogadas cotações em Sei Lá e Ubá no premio "Ubá"; Valentão e Carinhosa, no premio "Ukrania"; Rapido no premio "Therezina"; Iberico, no premio "Umbá" e finalmente Vulcain e Therezina, no premio "Itararé".

No que concerne a cotadas o movimento foi tambem desusado, variando os padrões de 200 a 50$, nos animaes acima citados, constando tambem de outros favoritos do programma.

Dois turfmen de além-mar

Encontram-se no nosso meio social os distinctos intellectuaes srs. Carlos Montemayor e Estevam Fernandez, dois distinctos cavalheiros, amigos nossos, e enthusiastas turfmen, que hoje comparecerão a elegante reunião no Jockey Club, tendo ensejo, pois, de conhecerem uma obra deslumbrante do turf brasileiro.

Aos nossos illustres hospedes os nossos melhores saudares.

ABREU ALFAIATE

Faz terno de casemira a feitio 80$000, e de brim, 40$000. Faz do terno velho novo, virando pelo avesso, reforma e concerta roupas, á rua Ledo 66, antiga São Jorge.

SEDAS

Georgette, Radium, Mousseline, Pelliça Franceza, Langerie e outros typos recebeu a CASA "BOHEMIA"

Avenida Passos, 26

ACADEMIA DE COMMERCIO

Fundada em 1902 — Fiscalizada — Subvencionada.

Cursos diurnos e nocturnos para ambos os sexos.

Inscripção a exame de admissão 25 de janeiro a 5 de Fevereiro

CURSO SUPERIOR: FACULDADE DE SCIENCIAS ECONOMICAS

Peçam prospectos — Praça Quinze — Tel. 4 5373

A pendencia Derby-Jockey, do Rio, apaixona a opinião dos turfistas brasileiros

Os poucos partidarios do dr. Frontin, quasi todos movidos pelo despeito que os torna adversarios do sr. Linneu de Paula Machado, procuram ainda, num esforço vão arregimentar elementos para atirarem o turf paulista contra o Jockey Club Fluminense e, assim, com essa hostilidade ao club, ferirem a pessoa do seu presidente. Allegam, muito de industria, que o "Derby" tem o direito sagrado de viver" e classificam de indigna a attitude que o club de São Paulo venha a assumir se se erguer, como deve, ao lado da entidade da Gavea, para precipitar a morte necessaria do Itamaraty.

Encaram esses adversarios rancoroso do sr. Linneu, o dissidio carioca — de intresse vital para o turf brasileiro — como uma guerra declarada pelo presidente do Jockey Club do Rio de Janeiro, sem outra razão que o seu interesse particular, contra a existencia da sociedade do dr. Frontin.

E com esse argumento pensam os derbystas de S. Paulo disfarçar a pequenez com que procuram arrastar o nosso Jockey Club contra a nobreza e justiça da causa que defende seu homonymo do Rio.

Collocam esses máos turfistas a opportunidade de uma tentativa inutil de vingança pessoal contra quem, com a superioridade de seus parelheiros, sempre os privou das victorias em grandes premios e pareos de dotações consideraveis, acima de tudo que possa engrandecer o sport hippico em São Paulo e no Brasil. Não trepidam, mesmo, em pugnar desesperadamente pelo rompimento de nossa agremiação turfista com o Jockey Club Fluminense, fazendo por não comprehender os prejuizos incalculaveis que esse gesto trará para o turf paulista, constituindo como constituirá entrave á grandeza que se deve pretender para o turf brasileiro! Não se trata, no presente dissidio — e muito bem o sabem os partidarios do Derby — da eliminação de uma sociedade para proveito particular e exclusivo de uma unica pessoa.

E' o Jockey Club, de um lado, a bater-se pela unificação das entidades hippicas da Capital Federal para da força dessa unidade, fazer a trave mestra do edificio sumptuoso que deverá ser, e do outro lado, a intransigencia anti-sportiva do Derby a oppôr-se a essa unidade, insurgindo-se contra essa nacionalização, que mesmo os defensores do Itamaraty ainda não tiveram a coherencia de condemnar!

Ha, e é sagrado como os que mais o sejam, o direito de existir, a qual appellam em justificação de sua campanha a favor do Derby os seus partidarios. Mas, lembrem-se elles que ha tambem, e não menos sagrado que o de existir, o direito de eliminar-se uma vida em legitima defesa propria ou de terceiros!

Sem o desapparecimento do Itamaraty, será impraticavel a nacionalização do turb no Brasil, como sua grandeza será impossivel sem essa nacionalização. E', pois, a luta em que se empenha o Jockey Club Fluminense de legitima defesa desse turf, contra o qual a existencia do Derby Club não é mais nem menos que uma intoleravel aggressão!

O Jockey Club de São Paulo vae-se definir em assembléa geral. Oxalá que o faça com ponderação e justiça. Aliás, a consulta aos proprietarios e criadores é já uma salutar demonstração.

A que horas começará a reunião de hoje

A reunião de hoje, no Hippodromo Brasileiro, terá inicio ás 13.30 horas, quando será disputado o primeiro pareo.

Os forfaits para a reunião de hoje no Hippodromo Brasileiro

Para a reunião de hoje foram apresentados os forfaits dos seguintes animaes: Umbá e Javary.

OCCULTISMO

ORDEM MYSTICA DO PENSAMENTO

Sociedade Eclectica e Iniciatica, aceitando como socio toda a pessoa que admitta a Fraternidade Humana. Expediente para informações: das 13 ás 19 horas. Séde á rua Manoel Victorino, 219, Piedade.

Divina Eucharistia — Será celebrada, hoje, ás 10 horas da manhã, a Communhão Mental no Altar, com entrada franca.

Sessão Psychurgica — Amanhã, segunda-feira, ás 20 1|2 horas, para attendermos os necessitados, podendo trazerem as suas consultas escriptas. A entrada é permittida ao publico.

Sessão secreta — Para os socios no dia 27.

Conferencia — O sr. Alberto Barroso falará na proxima 4ª-feira.

Consultas Gratis — Por correspondencia juntando os interessados o dia do nascimento, estado civil, 500 de sellos, o assumpto a consultar ou os symptomas, quando se tratar de molestias. Dirijam-se ao Grão-Mestre Elyseu D| Sant'Anna.

As consultas com a presença do paciente, são diarias, das 13 horas em deante, sendo que a Sacerdotisa e uma sensitiva (medium) attenderão com o maximo de solicitude. O director da Ordem attenderá das 17 ás 19 horas.

AVICO — Enviamos estatutos e prospectos sobre o Gymnasio de Pedagogia, cujas matriculas se acham abertas das 17 ás 19 horas. Confeccionamos Horoscopos.

Leiam constantemente o "Diario Carioca".

Feira de Amostras de Petropolis

Está por pouco tempo a inauguração da 1ª eira de Amostras da cidade de Petropolis, promovida pela Prefeitura Municipal, que, satisfazendo a ansia geral, inaugurar-se-á a 21 de fevereiro proximo, por entre ruidosas festas.

Os preparativos vão-se fazendo com a maxima presteza, estando o Commissariado Geral numa azafama verdadeira para accudir aos multiplos serviços destes ultimos dias. Nestes dias começarão a chegar á cidade serrana os mostruarios dos varios productos que deverão ser expostos, para gaudio do grande publico que ora se movimenta para visitar a 1ª Feira de Amostras da cidade de Petropolis.

No recinto do grande certamen, além de um bar e restaurante muito bem montado, funccionará um esplendido Parque de Diversões que promette ser o maior attractivo do grande publico de Petropolis e, assim, lá vão ser montados muitos brinquedos que até então ainda não foram levados até lá, como: Roda gigante, Torre de força, Casa dos fantasmas, Chicote, Dunga, Balanços Venezianos, e muitas outras nocidades que, por certo, serão apreciadissimas.

A Prefeitura Municipal de Petropolis já está tratando das installações electricas necessarias para a illuminação do Recinto da Feira e vem se esforçando o mais possivel para que á 1ª Feira de Amostras de Petropolis tenha uma illuminação, além de feerica, bella e agradavel á vista.

Todo o tempo de duração da Feira de Amostras será pois de festas na cidade que até hoje tem conseguido merecer a preferencia dos veranistas, que, soffrega, se prepara para mostrar aos seus visitantes, através da proxima Feira de Amostras, que, Petropolis, bem como todo o Brasil, muito tem avançado nos ultimos annos, sendo notavel o seu progresso nos varios ramos que constituem o trabalho humano.

Não se illudam

Cervejas Santa Maria e Munchen Bier

devem ser as preferidas

Entrega a domicilio

Telephone 2-1761

Escola Polytechnica do Rio de Janeiro

EXERCICIOS PRATICOS

Os alumnos do Curso de Chimica Industrial da Escola Polytechnica visitarão na proxima terça-feira, 27 do corrente, em companhia dos professores Mario de Brito e Porto Carreiro e do assistente Gomes da Paz, á Fabrica Sardinha situada á rua Castro Barbosa n. 23 (Andarahy).

"Brasil Contemporaneo"

O presente numero do "Brasil Contemporaneo", o brilhante quinzenario que Mario Cordeiro e Pedro de Souza dirigem, é um resumo magnifico de todos os acontecimentos politicos, financeiros, artisticos e sociaes dos ultimos dias.

A capa de Trinas Fox, representando o sr. Adolpho Bergamini sobre um fundo tumultuoso de arranha-céos, é um trabalho notavel de imaginação e belleza.

CHACARA-NICTHEROY

Vende-se propria para flores e pequena lavoura, com optimas terras e abundancia de agua. Informa: sr. Dias, rua Marechal Deodoro, 33 — Phone, 633 — Nictheroy.

Nada de reclames

MARIA DA FONTE

é a melhor das cervejas

Phones 4-2657 e 8-4081

RESULTADO DE HONTEM

9689 (Urso).

1º premio (Urso)	9689
2º premio (Elephante)	6645
3º premio (Tigre)	692[illegible]
4º premio (Touro)	778[illegible]
5º premio (Coelho)	5727
Moderno (Elephante)	846
Rio (Touro)	78[illegible]
Salteado (grupo)	14

Sortes Grandes Só Se Obtém

— NO —

SONHO DE OURO

GALERIA CRUZEIRO, N. 1

— Oscar & Companhia —

HOTEL SUISSO

Apartamentos confortaveis, com linda vista para a bahia de Guanabara. — Diarias minimas, na actual estação de verão, e para o Carnaval.

— PREFIRAM O "HOTEL SUISSO" —

O box carioca está necessitando novamente de uma flitagem para expurgal-o de elementos nocivos ao seu progresso e moralização

Limpe-se de vez o nosso box!

E' imprescindivel que se faça um movimento energico e decidido para sanear o nosso pugilismo.

De ha muito infestado por pessimos elementos nas suas diversas modalidades, o box nacional chegou ao ponto de não ter quasi assistencia, parecendo que desappareceria de vez.

Assim durante algum tempo andou elle até que agora, tomou novo impulso, apoiado em gente honesta e trabalhadora, deixando-nos certos que outro box seria e não o que acompanhavamos tempos atraz.

Mas, prestando-se á negocios excusos e illicitos, o pugilismo nacional está encobrindo novamente esses elementos deleterios que á troco de alguns mil réis são capazes até de vender a alma ao diabo.

Temos denuncias e investigações nossas de que as coisas anormaes e desmoralizadoras estão se preparando para as proximas reuniões. Estamos á postos.

Escalpelaremos daqui tudo o que nos parecer de menos digno do que deve ser, attingindo seja a quem fôr.

Damos desinteressadamente o nosso apoio a qualquer movimento saneador do nosso box e outro interesse não nos move senão o de limpal-o radicalmente desses pessimos elementos, desde os pugilistas até os seus maiorais.

JAB

Botafogo F. C.

CONSELHO DELIBERATIVO
1ª convocação
EM 30 DE JANEIRO DE 1931

De ordem do sr. presidente, convoco os srs. membros do Conselho Deliberativo a se reunirem em sessão ordinaria no proximo dia 30 do corrente, sexta-feira, ás 21 horas, na conformidade do art. 40º dos Estatutos, letra "a", afim de ser tratada a seguinte ordem do dia:

a) apresentação do Balancete da Directoria e do parecer da Commissão Fiscal;
b) autorização para a prorogação da hypotheca;
c) concessão de titulos, constante da letra "f" do art. 57º dos Estatutos;
d) interesses geraes.

Sendo esta a primeira convocação, o conselho somente se constituirá, na forma dos Estatutos, (art. 41º), com a presença da maioria absoluta de seus membros.

Rio de Janeiro, 21 de janeiro de 1931. Flavio da Silva Ramos, 1.º secretario.

Petroleo Soberana

Preparado scientifico contra caspa e queda dos cabellos. — Nas Perfumarias, Pharmacias, Drogarias e Barbearias

O dia do grande jogo entre suburbanos cariocas e paulistas está sendo aguardado com geral ansiedade

No proximo treino, o mais importante dos que tem havido, será posto em evidencia o valor do provavel seleccionado — Notas de interesse geral

Conforme noticiámos, está afastada a hypothese de ser realizado no dia 1º o jogo entre os suburbanos cariocas e paulistas.

Portanto, é termos esperanças que os nossos collegas de "A Gazeta" consigam a data de 8 de fevereiro para nella ser disputada a mais sensacional das partidas de football extra-official entre os dois maiores centros do paiz.

Esse adiamento vem nos auxiliar no preparo da selecção carioca, fazendo que possamos ensaiar mais os nossos jogadores.

Já o proximo treino, contra uma das mais fortes equipes da cidade, muito auxiliará a Commissão Technica, no escalamento definitivo do quadro.

Flavio Pinto Duarte, o competente organizador, deu os necessarios

OS SUBURBANOS CARIOCAS TREINARÃO NA PROXIMA QUARTA-FEIRA CONTRA O FLUMINENSE F. C.

sarios passos para que o proximo treino seja contra uma equipe homogenea e de força, para assim poder melhor ajuizar do valor individual de cada um que comporá o quadro que irá defender o football suburbano do Rio.

Dessa forma, pois, a transferencia do jogo nos auxilia e nada perderão por esperar os nossos suburbanos.

Sendo o proximo treino o penultimo que darão os suburbanos cariocas, a Commissão vae fazel-o contra o primeiro team do Fluminense F. C., afim de experimentar com um quadro forte as suas possibilidades.

São chamados para esse ensaio todos os collocados até o 4.º posto, excepção aos que já se acham excluidos.

O comparecimento a esse treino é de grande importancia.

O sr. Luiz Vinhaes, pede o comparecimento dos seguintes jogadores, ás 4 1|2, no mais tardar, no campo da A. B. E. L., Jardim Zoologico:

Velloso; Allemão, Fernando, Ivan, Amaury, Prata, Alfredo, Albino, Ripper, Prego, Salvio, Ielles, Zé Maria, Dalberto, Cabral, De Mori e Long.

SÃO CONVIDADOS A COMPARECER AO PROXIMO TREINO OS PLAYERS ADRIANO, BRANDÃO E CUIA

A Commissão Technica convida a comparecer ao proximo treino, afim de serem experimentados os seguintes players: Adriano, Cuia e Brandão.

OS FALTOSOS E OS ELIMINADOS

Os players Brandão e Carlos justificaram, por escripto, as suas faltas. Deixaram de comparecer: Marinho, Cuia, Caneta, Pipiu e Adriano. Foram excluidos por terem faltado a dois treinos consecutivos, sem justificação: Ricarte, Ary, (Cajueiro) F. C.), Castão, Gazolina e Othelo.

A COMMISSÃO AVISA

Ficam scientificados todos os jogadores que o quadro effectivo e seus reservas só será escolhido na noite do ultimo ensaio de conjunto.

Serão seleccionados dentre os 44 nomes até o quarto logar, os effectivos, sendo os reservas escolhidos conforme vae noutra local. — A Commissão.

OS RESERVAS CARIOCAS

E' do desejo da commissão technica e do DIARIO CARIOCA além do quadro effectivo, levar á Paulicéa um certo numero de reservas.

Serão escolhidos os que primaram pela frequencia aos treinos disciplina, tenacidade, esforço e pontualidade.

Guerreiro F. C. x Flamenguinho A. C.

Realiza-se hoje, domingo, no campo do Guerreiro, na estação de Vicente de Carvalho, um animado e amistoso jogo entre as equipes dos 1º e 2º teams desses dois valorosos clubs.

Essa esperada partida, está sendo aguardada com ansiedade, visto o Flamenguinho ser invencivel até hoje na pelota. A embaixada do Flamenguinho partirá no trem de 12,55 de Francisco Sá e será recebida pelos seus leaes adversarios com grandes provas de sympathia na estação de Vicente de Carvalho.

O Universal A. Club enfrentará o S. C. Castilho

Realizando-se hoje o esperado encontro entre as equipes principaes dos clubs acima, no campo do Recreio F. C. em Engenheiro Leal o director sportivo do Universal A. C. pede por nosso intermedio o prompto comparecimento de todos os amadores abaixo escalados ás 13 horas na séde.

Nunes; Orlando e Paulista; Corrêa, Moacyr e Tutão; Carlinhos, João, Braga, Alvaro e Lagarto.

Reservas: Sebastião e Bernardo.

O Grande jogo internacional de volley-ball

GRAJAHU' F. C. x ENCOURAÇADO VIVALDI

Realiza-se quinta-feira á noite, ás 20 horas o grande jogo internacional de volleyball entre os marujos italianos do encouraçado Vivaldi, ora entre nós, e a valente equipe do Grajahu' Tennis Club.

Sendo esse o primeiro jogo internacional de volleyball que se realiza entre nós, enorme é a ansia com que é esperado o jogo assim como grande será na certa, a assistencia que irá ao Grajahu' Tennis Club aplaudir os jovens jogadores das duas equipes.

Festival do Rio São Paulo F. C.

Realiza-se, hoje, domingo, o festival sportivo promovido pelo Rio São Paulo F. C., no campo do C. A. Rodoviario, em Senador Vasconcellos.

Dado o valor das provas é de se prever grande animação por parte dos concurrentes.

Abrilhantará o festejo uma jazz-band.

O programma é o seguinte:

1ª prova — ás 10.20 — Infantes Estudantes Athleticos x E. de Ferro.

2ª prova — ás 12.20 — 11 de Junho F. C. x Esperança F. C. de Bangu'.

3.ª prova — ás 13,30 — Combinado Nicolau x Cruz Vermelha.

4ª prova — Semi-final ás 15,20 — Tiradentes x Kosmos.

5ª prova — Honra — ás 16 20 — Rodoviario x S. C. Santa Cruz.

Haverá uma taça de sympathia ao club que maior numero de tombolas passar.

Veneza F. C.

O director sportivo pede o comparecimento de todos os amadores abaixo escalados, em sua séde social para irem disputar as duas provas nos dois festivaes que o club está convidado.

1.º team para a prova de honra no campo do Souza Carneiro, na Penha:

Sebastião; Alvaro e Italia; Gaião, Oswaldo e Passarelly; Armando, Geraldo, Canella, Herculano e Miguel.

Reservas do 1.º team: Waldemar, Paulo e Allemão.

Trem Azul F. C.

O director sportivo pede o comparecimento hoje ás 14 horas em ponto, de todos os amadores abaixo escalados, no campo dos Bandeirantes A. C.

Machado; Mario e Pedro; Venicio, Guerra e Octacilio; Mongado, Domingos, Lydio, Queiroz e Passos.

Reservas: Edmundo, Almerindo e Vadinho.

O Comb. Nicoláo no festival do Rio S. Paulo

Hoje, no festival do Rio-S. Paulo no campo do C. A. Rodoviario, deverá enfrentar a forte esquadra do Cruz Vermelha, na 3ª prova em disputa de um bem talhado bronze, commemorativo da victoria, o não menos poderoso team do Combinado Nicolau.

Dado o enthusiasmo dos disputantes e a presença do grande honorario, capitalista Nicolau, que animará os seus jogadores e certo a victoria do Combinado Nicolau.

Eis o team escalado:

Criolo; Djalma e Anastacia, Oscar, Ratinho, Belmiro; Soares, Gambôa, Samba, Boto, e Marciano II.

Reservas: Japonez, Marciano I e Tico.

Fluminense F. C.

SORVETE-DANSANTE

A topographia e as disposições das construcções do Fluminense F. Club proporcionam aos socios e familias lindas festas de verão, e, assim sendo, a directoria organizou para quinta-feira, 29 do corrente, ás 21 1|2 horas, o Segundo Sorvete-Dansante do anno, no Bar da Piscina, amplamente preparado para as dansas.

Antes, porém, das dansas, as quaes serão ao som da Orchestra "Bequinho", especialistas em sambas, se fará ouvir, em um palco improvisado na porta central da Piscina, a cantora patricia, Carmen Miranda, em suas lindas canções brasileiras, acquiescendo gentilmente a um convite do Fluminense F. Club.

As mesas dispostas em toda a frente da piscina, servirão de platéa ao ar livre e, a piscina, funccionará para os socios e familias que desejarem usal-a.

No anno passado

Fez hontem, 24 de janeiro, um anno que o seleccionado tucumano chegara á S. Paulo, onde lhe estavam reservados grandes revéses.

O Brasil no Primeiro Campeonato Sul-Americano de Basketball

Relatorio sobre a participação da Confederação Brasileira de Desportos no I Campeonato e II Congresso Sul-Americano de Basketball, realizados em Montevidéo, Uruguay, de 3 a 15 de dezembro de 1930, apresentados pelos delegados srs. Armando Martins e dr. Gerdal Gonzaga de Boscoli.

(Continuação)

ABERTURA DO CAMPEONATO SUL-AMERICANO DE BASKETBALL

Conforme determinava a tabella organizada, realizaram-se os jogos: Federación Uruguaya de Basketball x Confederação Brasileira de Desportos, ás 9.15 e Federación Argentina de Basketball x Federación Chilena de Basketball, ás 10,30.

O interesse do publico era extraordinario, e tanto mais por ser elle todo conhecedor das regras e dos segredos do bello sport, o que dava no ambiente phases electrisantes. As dependencias literalmente cheias: a tribuna official, as mesas destinadas á imprensa, as archibancadas e geraes. Fóra, na rua, estacionavam grupos populares que não haviam conseguido mais a acquisição de entradas.

De subito rompem delirantes applausos: era o poderoso scratch uruguayo. Momentos a seguir surgem os brasileiros, os argentinos e os chilenos. O publico, sempre gentil e imparcial, vibrou novamente, saudando a todos com prolongada salva de palmas, vivas e hurras. A's 9.30 ouviu-se o apito do sr. Perez Corrêa, juiz chileno, sorteado para o 1º encontro. Neste momento, entre abraços e felicitações, foi entregue pelo capitão uruguayo, sr. Leandro Gomez Harley, uma flamula de seda da Federación Uruguaya de Basketball ao nosso "five". Vivados os combatentes, os mesmos se alinharam para ter inicio o grande prelio. Ha um grande silencio de emoção, como que traduzindo uma ansia enorme e nutridas esperanças... Iniciado o jogo, este teve duas caracteristicas vivas: o 1º tempo em que os nossos, completamente desnorteados ante a pericia e precisão dos lances uruguayos, dispendiam baldados esforços, vendendo caro, entretanto, os pontos que lhes eram conquistados. Predominaram sempre o mais perfeito cavalheirismo e real lealdade, embora se debatessem como adversarios dignos de todos os encomios.

O 2º tempo, em que os nossos, mais conhecedores do terreno e sentindo vibrar nelles a voz do seu povo distante, sempre com a mesma correcção, se empenharam procurando diminuir a fragorosa derrota. E mais claro fallam os resultados dos dois tempos: 1º tempo, uruguayos 27 e brasileiros 5; 2º tempo, uruguayos 12 e brasileiros 10, dando o resultado final, a favor dos orientaes, de 39 a 15.

A equipe da C. B. D. estava assim organizada: 1º tempo, Hermann-Waldemar, Lauro, Nelson e Jacomo, conseguindo pontos: Hermann, Lauro, 2 e Jacomo, 2; 2º tempo, Hermann é retirado de campo, substituindo-o Segreto; Maciel substitue Nelson, Amorim substitue Lauro. Fizeram pontos: Hermann 1, Segreto 1, Maciel 2, Lauro 2, Jacomo 4. Perderam pontos de lance livre: Hermann 1, Lauro 3, Nelson 4, Jacomo 3. Os urugayos perderam apenas 2 lances livres. O preparo pessoal e de conjunto do quadro uruguayo, excedeu a qualquer espectativa e, certos estamos, não ha fórma alguma capaz de traduzir em palavras para dar a impressão nitida do que realmente é. Claro, não é o producto de dias ou semanas de entreinamento, não. Ao lado do preparo de muitos annos, tal a diffusão de educação physica no paiz, sob uma orientação obedecida e segura, os rapazes se concentram por mezes, dedicando-se exclusivamente aos ensaios essenciaes, para o que encontram o apoio de todos. Não houve coisa mais justa no grande certamen que a conquista clara e insophismavel, conseguida pelos elementos da Federación Uruguaya.

Quanto ao juiz, conforme já nos manifestámos, foi de todos o mais fraco. Embora conhecedor das regras, não as applicava devidamente, mostrando-se, sobretudo, indeciso e tardo. Não queremos, com isto, diminuir a victoria contra nós.

Ao finalizar a partida, ambos os quadros trocaram cumprimentos, patenteando, desta fórma, o maior desideratum.

A seguir se desenrolou a partida dos argentinos contra os chilenos. Vimos de inicio que, embora estivessem vencendo os elementos além-andinos, o quadro argentino era mais conhecedor e mais valoroso, mesmo por serem mais antigos no manejo desse sport. Por motivos de ordem disciplinar, a equipe platina se achava desfalcada de elementos de primeira grandeza, ao que nos disseram, mas cumprindo o promettido, não desejava faltar com o seu concurso. Por motivos de ordem technica entrára em campo, o 1º tempo, o quadro supplementar argentino, o que favoreceu aos chilenos, tendo esses, neste periodo, saido vencedores de 13 x 8. No 2º tempo, vendo a necessidade de vencer, para melhor collocação, entraram os argentinos com o maximo de seus elementos e, sem que applicassem excessos ou partidos illicitos, viram coroados os seus esforços, com a contagem final: argentinos 34, chilenos 20.

(Continúa).

PERFIS

Typo acanhado e esquisito como o seu nome.

Não sabemos como e porquê elle ingressou na C. de Box.

Desinteresse? Duvidamos.

O facto é que elle está lá a fazer as maiores asneiras possiveis, auxiliando efficazmente para a desmoralização e descredito do nosso pugilismo.

A sua ultima decisão foi o maior attentado contra o direito, verdade e justiça.

E elle continua lá...

Não haverá quem o ensine a porta da rua?

Não haverá quem se julgue superior á elle e faça isso?

E' o que parece.

Que valle de lagrimas!...

DIRECTO

Combinado Villa Izabel

O director sportivo pede o comparecimento de todos os jogadores escalados ás 3 horas, na séde.

O team, salvo modificações de ultima hora é o seguinte:

Amaral; Ludovico e Affonsinho Quidinho, Carreira e Naná; Rubem, Popó, Moacyr, Toninho e Julinho.

Reserva: Julio.

O director sportivo, *Euclydes Guimarães.*

Villa N. S. de Pompeia

Especial venda de casas e terrenos a prestações. Terrenos desde 30$000 por mez sem entrada inicial, em ruas illuminadas e com agua canalizada. Terrenos altos e muito seccos. Estação de Ricardo Albuquerque, E. F. C. B. Informações no local, á rua Trinta e um, n.º 37, com o Sr. Vicente de Oliveira, ou na séde da Companhia, á rua Visconde de Inhau'ma, numero 93. Phone, 3-3543.

NO MUNDO ESPIRITA

Consultorio mediumnico

AVISO

Continuaremos a attender a todas as pessoas que desejarem consultas para o physico e conselhos para o moral, bastando para isso mandarem-nos, nome, residencia e edade, acompanhados de enveloppe sellado para resposta.

NOTICIARIOS

PARA A GRIPPE

Attendendo a um pedido feito pelo nosso consultante sr. Mathusalém, aconselhamos como preventivo e abortivo da grippe, autorizados pelo nosso Guia e com experiencia propria, o "Albapenitum", 5 gotas para 1|2 calix com agua de hora em hora. Este medicamento homoeopatha é encontrado á rua São Pedro 247.

A'S SOCIEDADES ESPIRITAS

O redactor desta secção pede ás sociedades espiritas para mandarem notas sobre os dias e horas em que se realizam as sessões, em vista de se haver extraviado o registro que possuiamos. Outrosim, agradece antecipadamente pela attenção que dispensaram ás cartas que particularmente dirigiu a alguns centros. Desejamos, a começar de fevereiro proximo, fazer um registro exacto de todas as reuniões e bem assim visitar todas as sociedades espiritas.

PARA SOCCORRER VIUVAS E ORPHÃOS

A Assistencia aos necessitados da Federação Espirita Brasileira soccorre viuvas e orphãos, com os obolos que recebe.

Collaborae nesta obra de fraternidade christã, inscrevendo-vos como socio ou levando o vosso donativo.

LIGA ESPPIRITA DO BRASIL

Hoje, domingo, ás 6 ho-ras da tarde, na semanal da Casa dos Espiritas, no segundo andar da rua do Ouvidor n. 15, em proseguimento aos trabalhos normaes o curso popular de Espiritismo, será encerrado o estudo em torno do quarto capitulo dos Evangelhos segundo o Espiritismo, que vem sendo feito, durante o mez corrente.

CONFERENCIA DO ALMIRANTE THOMPSON

Domingo proximo, ás 2 horas da tarde, realizar-se-á, no theatro Lyrico, a terceira conferencia publica da serie, já iniciada pelo sr. almirante Arthur Thompson, subordinada ao thema "O magno problema social".

FEDERAÇÃO ESPIRITA BRASILEIRA

Avenida Passos, 28|30

Hoje domingo, ás 16 horas, fará uma conferencia o nosso confrade e distincto collaborador M. Quintão, sob importante thema, convida-se a todos os que queiram passar uma boa hora de paz. Entrada franca.

LIGA ESPIRITA DO BRASIL BARCELLOS"

Realiza-se hoje, ás 17 1|2 horas, no Centro Espirita "Isabel Barcellos", á rua Sapopemba, 171, em Bento Ribeiro, a costumada palestra mensal, sendo orador o distincto conferencista José de Medeiros. A entrada será franca.

UNIÃO ESPIRITA SUBURBANA

Na séde desta conhecida instituição, á travessa Hermengarda, 13 e 15, Meyer, realizará o Sr. Jacy Rego Barros, uma interessante conferencia espirita sobre o thema "Não faleis aos gentios", a qual terá inicio ás 20 horas e 30 minutos em ponto.

Entrada franca.

SESSÕES QUE SE REALIZAM AMANHÃ SEGUNDA-FEIRA

União Espirita Suburbana — Travessa Hermengarda, 13|15, Meyer, ás 20 horas.

Centro Espirita Antonio de Padua — Rua Senador Pompeu, 160, sobrado, ás 20 horas.

Centro Espirita Fernandes Figueira — Rua Angelica, 84-A, Meyer, ás 20 horas.

ALBAPENITUM
E' o especifico da GRIPPE
247, R. São Pedro, 247

TEU E' O MUNDO

INTELIGENTE LEITOR ou ENCANTADORA LEITORA: Queres conhecer os meios que te guiarão a conseguir Fortuna. Exito em Negocios, Jogos e Loterias? Pede GRATIS meu livrinho: "O MENSAGEIRO DA DITA" — Remette 500 réis em sellos para resposta. Direcção: Pfra. NILA MARA — Calle Mathen 1924 — BUENOS AIRES. (Argentina).

EPILEPSIA

CENTENAS DE EPILEPTICOS COMPLETAMENTE RESTABELECIDOS DE TODAS MANIFESTAÇÕES DA EPILEPSIA COM O USO DO MILAGROSO

ANTIEPILEPTICO BARASCH

Formula do grande sabio rumaico dr. David Barasch

Grande numero de cartas são recebidas diariamente de todo interior do Brasil, attestando a efficiencia deste maravilhoso medicamento

A epilepsia, ou commumente — gota coral — tem sido uma das terriveis molestias merecedoras das attenções da sciencia medica de todos os tempos. Hoje, porém, este mal está sensivelmente attenuado e a sua cura obtem-se com regular facilidade, graças ao apparecimento do ANTIEPILEPTICO BARASCH, o especifico, por excellencia, no tratamento da epilepsia, seja inicial, seja essencial ou chronica.

Como uma confirmação do que acima está dito, leia-se o attestado infra do illustre clinico Dr. Aramis Lopes, medico da Associação dos Empregados no Commercio do Rio de Janeiro:

"Deante dos surprehendentes resultados que tenho obtido em doentes reconhecidamente epilepticos, posso affirmar que, entre os seus similares, o ANTIEPILEPTICO BARASCH é, incontestavelmente, uma preparação de real valor na cura da epilepsia. — Rio, 5 de julho de 1929. — (a.) DR. ARAMIS LOPES".

O ANTIEPILEPTICO BARASCH é vendido em todas as pharmacias e drogarias do Brasil, em vidros grandes, com capacidade de uma garrafa. Cuidado com a drogaria que procurar forçar a venda de similar que, longe de beneficiar, só póde trazer graves prejuizos ao paciente.

Correspondencia: ELISE BARASCH, Av. Mem de Sá, 171, RIO

— Recuse similares e nomes parecidos —

INDICADOR PROFISSIONAL

GONORRHÉA
IMPOTENCIA
Canceros duros e molles
Estreitamento da Urethra
Tratamento rapido e moderno
DR. ALVARO MOUTINHO
Buenos Aires, 77-4º — 9 ás 19 hs.

HERNIAS HYDROCELLES
(Quebraduras)
Cura radical, sem operação, sem dôr e sem prejuizo das occupações.
FRAQUEZA SEXUAL
Tratamento especial e moderno
DR. PEDRO LUZ
ex-assistente da S. C. Misericordia do Rio de Janeiro — Espec. em vias urinarias e molestias de crianças.
PHARMACIA LUZ —::— Rua Frei Caneca, 52.
PHONE: 4-1056
Das 8 ás 10 e das 16 ás 19 horas

Clinica Medico-cirurgica
DR. AMERICO CAPARICA
Consultorio: — Rua Visconde do Rio Branco, 31 (sobrado)
DIARIAMENTE DAS 3 A'S 7 HORAS
TELEPHONE: 2-2949
Residencia — Rua Riachuelo, 56
TELEPHONE: 2-5227.

DR. JOSE' DE ALBUQUERQUE
DOENÇAS SEXUAES NO HOMEM
Diagnostico causal e tratamento da IMPOTENCIA em moço. Rua Carioca, 22. De 1 ás 6.

BLENORRHAGIA
Cura radical pela diathermia e raios ultra-violetas, methodo inteiramente novo no Brasil, o de melhores resultados actualmente conhecido: tratamento rapido, cura em poucas applicações indolores, e sem o menor perigo (technica de Negelschmidt, Berlim e Kowarschik Vienna) Dr. Cocio Barcellos, ex-assistente da Faculdade de Medicina, medico da Polic. de Botafogo: das 11 ás 11 e das 3 ás 6. Tel. 3-0001. Avenida Rio Branco, 33.

GONORRHÉA
e complicações no homem e na mulher.
Estreitamento da urethra
IMPOTENCIA
Tratamento rapido e moderno
DR. D. LINHARES
Consultorio: — Rua São José, 82
Diariamente — Das 15 ás 19 horas

Dr. Giovanni Infante
Tuberculose (Tratada pelo methodo Maragliano) — Syphilis — Molestias venereas da pelle — Impotencia
—::— CONSULTORIO: —::—
Rua Ramalho Ortigão, 9, 1º andar. —Sala 1 —Telephone, 2-6110
Das 9 ás 11 e das 4 ás 7 horas
Residencia: ITAJUBA' HOTEL
Telephone 2-3690

DR. DUARTE NUNES
Orgãos genito-urinarios
(ambos os sexos)
Gonorrhea e suas complicações rua S. Pedro, 61 — Das 8 ás 11 horas. —::—

O que se passa na Bibliotheca Nacional

Uma carta sobre a direcção do sr. Mario Bhering

Escrevem-nos:

Exmo. sr. — Em meio do desamparo em que se acha a maioria do funccionalismo publico, representam, as liberaes columnas do popular jornal que dirigis, a unica taboa de salvação ou, pelo menos, a valvula por onde se expandem as amarguras de uma classe que, como já foi dito, parece ser aos olhos dos homens que hoje nos dirigem, a unica culpada pelo descalabro a que havia chegado o nosso paiz nestes ultimos annos.

Que se procure por todos os meios honestos fazer a compressão da despeza publica para chegarmos ao desejado equilibrio financeiro, é obra do mais puro patriotismo, que, porém, sob esse pretexto se persigam velhos servidores, supprimindo-lhes logares ou amputando-lhes vencimentos sem primeiro se haver promovido o barateamento da vida, isso, sr. redactor, é que aberra de tudo quanto se chama logica, bom senso ou humanidade.

Se para o necessario equilibrio orçamentario tornam-se essas demissões ou reducções de vencimentos, coisa absolutamente indispensavel, então procure-se, primeiramente não preencher vagas, aproveitando para cargos novos dos Ministerios criados, os funccionarios excedentes de outras repartições.

Teria, ainda, o governo do preclaro dr. Getulio Vargas, dado uma prova á classe que em maioria no Districto Federal o elegeu em 1º de março, a despeito da grande compressão official, baixando um decreto intelligente e humanitario no qual se salvaguardassem tanto os interesses do Thesouro como os daquelles que, desprezando, desde a sua mocidade, outras occupações, se verão agora com os propalados córtes no orçamento, lançados na mais desoladora miseria, pagando em ultima analyse por um crime que não praticaram e de que os verdadeiros autores se vêm deshonerados gosando na Europa as delicias de uma vida melhor que a do povo, que arruinaram.

Não é justo tambem, sr. redactor, que egualmente se locupletem em cargos que legalmente já lhes não competem, homens como o director da Bibliotheca Nacional.

Esse funccionario que, quando empregado subalterno da Bibliotheca, era um dos mais "assiduos faltantes"; que quando não faltava, não parava na repartição, que quando parava na repartição nada fazia; viu-se por um bamburrio de sorte, um dia, elevado a categoria de seu director, tornando-se desde então senhor de zelos que antes não possuia e exigindo de seus subordinados aquillo que elle antes não fazia.

Esse homem que, dotado de uma consciencia elastica, procura insinuar-se ao sr. ministro da Educação, dizendo-se revolucionario dos quatro costados é o mesmo que apparecia diariamente, quasi de madrugada, ao gabinete do sr. Vianna do Castello para hypothecar-lhe a sua incondicional solidariedade de governista intransigente principalmente depois de 4 de outubro p. p. como se póde ver pela lista diariamente publicada pelo "Jornal do Commercio".

O sr. Behring que se póde de gabar de ser o homem mais insincero da actualidade, já não deveria estar á testa da repartição que dirige pois que havendo sido exonerado do cargo de bibliothecario em 27 de fevereiro de 1924, para occupar effectivamente o cargo de director geral, reingressou com surpresa geral cinco annos depois — por morte de Miguel Mello — no quadro a que já não pertencia, o que lhe era vedado pelo art. 27 do regulamento que manda prover ás vagas verificadas nesse posto pela promoção dos sub-bibliothecarios.

Verificou-se, sr. redactor essa grave irregularidade com manifesto desrespeito, tanto do texto expresso do regulamento como do direito de todos aquelles que desse modo deixaram de ser promovidos.

E' lamentavel que num momento de regeneração de costumes ainda possam se manter os Tartufos, que os homens da Revolução tanto devem conhecer.

Se os propositos dos actuaes dirigentes são, como cremos, os de bem servir o Brasil, deveriam mandar abrir uma syndicancia em torno das attitudes de certos figurões do regimen deposto sem se esquecerem do sr. Behring, procurando mesmo apurar o intuito secreto de certas campanhas por elle mantidas contra certos empregados da Bibliotheca.

Estamos num regimen novo, sr. redactor, se não adoptarem processos novos, pondo-se á margem os falsos patriotas, os hypocritas e interesseiros, então confessamos não teria valido a pena, a nosso vêr a Revolução que depois de nos encher de esperanças os corações nos deixasse no momento preciso das realizações salutares, ás voltas com esses mesmos personagens que só serviam e ainda servem, para illudir e usufruir proveitos, dos quaes é exemplo o remanescente sr. Mario Behring.

A. Filgueiras Lemos

INSPECTORIA DE VEHICULOS

INFRACÇÕES DO REGULAMENTO DO TRANSITO E DOCUMENTOS APPREENDIDOS

Por excesso de velocidade — Passageiros, ns.: 1241 — 2921 — 6138 — 12137 — 12146 — 13031 — 13308 — 13507 — 14031 — 14250 — 14250 — 14250 — 14362 — 14412 — 14412 — 9143 — 9579 — 10177 — 10432 — 10787 — 11824. Carga, ns.: C 33 — C 3922 — C 4664 — C 4786. Experiencia, P. 199.

Por desobediencia ao signal — Passageiros, ns.: 1852 — 2279 — 2946 — 4630 — 4775 — 4868 — 7406 — 7538 — 13513 — 13754 — 14479 — 10432 — 11999. Carga, ns.: C 1292 — C 2287 — C 4786.

Por decreto 1959 — Carga, ns.: C 1487 — C 1555 — C 2504.

Por contra mão — Passageiros, ns.: 2518 — 13223. Carga, ns.: C 2419 — C 3528.

Por contra mão de direcção — Passageiros, ns.: 3083 — 3752 — 8014 — 9862. Carga, n.: C 2523.

Desobediencia ao signal para ser fiscalizado — Passageiros, ns.: 355 — 7215.

Por estacionar em logar não permittido — Passageiros, n.: 279.

Por abandono — Passageiros, n.: 279.

Desuniformizado — Passageiros, n.: 2025.

Por angariar passageiros — Passageiros — Passageiros, ns.: 3004 — 4078.

Por não guardar espaço um do outro — Passageiros n.: 3862.

Por desobediencia, ás ordens do serviço — Passageiros, ns.: 4078 — 9127.

Por descarga livre — Passageiros, ns.: 4722 — 12737 — 13308.

Por desobediencia ao signal para accender lanternas — Passageiros, n.: 5343.

Por escusar passageiros — Passageiros, n.: 3670.

SYNDICATO CONDOR

CORREIO AEREO CONDOR

Fecha ás 18 horas

Registrados ás 16 horas

SEGUNDAS e QUINTAS-FEIRAS PARA O SUL

QUARTAS PARA O NORTE

HERM STOLTZ & CIA.

Avenida Rio Branco, 66/74

Telephone 4-6121

Rendas do Ceará

Novo sortimento recebeu a CASA "BOHEMIA"

AVENIDA PASSOS, 26

PEQUENOS --- -- ANNUNCIOS

(NESTA SECÇÃO OS ANNUNCIOS NÃO DEVEM TER MAIS --- DE 20 LINHAS ---

- ESCRIPTORIOS -

300$000

NO EDIFICIO ODEON, EM FRENTE AO MONROE, ALUGAM-SE ESCRIPTORIOS GRNDES E PEQUENOS, DESDE 300$000 MENSAES.

Cartões de Visita

Em RELEVO — Entregas em 24 horas

— Cento: 12$000

PAPELARIA RIBEIRO

Rua Ouvidor, 164

UM CASO SINGULAR...

O povo custou a depôr e expulsar o "BARBADO", mas o AGRIPPUS em poucos instantes expulsa do corpo a mais rebelde das gryppes.

A' venda em todas as pharmacias.

LIVRARIA ALVES

Livros collegiaes e academicos

RUA DO OUVIDOR, 168.

J. PINTO Consegue os melhores juros para hypothecas e as melhores condições para a compra, venda, concertos, construcção e avaliação de propriedades. Rua Buenos Aires, 109. 1.º. Phone 3-5122.

CARITAS SOCIAL

A Sociedade "Caritas Social", continuando a interessar-se pela mocidade feminina, communica que possue actualmente maior numero de quartos ao alcance de moças de boa conducta que lhe queiram dar a preferencia.

Trata-se na rua Marquez de Abrantes, 18.

DACTYLOGRAPHIA

em 2 mezes, a 10$000 mensaes. Machinas Remington, Royal e Underwood. Diploma garantido. Praça Tiradentes, 50.

TERRENO

Vende-se ou troca-se por um bom automovel. Tratar com Alcides. Telephone 2-5359.

AUTOMOVEL ESSEX

Vende-se ou troca-se por um terreno. Tratar com Euclydes. Rua Ibituruna, 96, c. II.

Publicações forenses

Edital de intimação na forma abaixo:

O Doutor Emmanuel de Almeida Sodré, Pretor em exercicio no Juizo de Direito da Segunda Vara Civel do Districto Federal.

Faz saber a quantos este virem ou delle tiverem noticia, que por parte de José de Souza Lima Rocha, brasileiro, casado, com escriptorio á rua Primeiro de Março n. 12 — segundo andar — e na qualidade de socio remido (proprietario) do Derby Club, foi feito perante este Juizo e reduzido a termo um protesto contra actos praticados pelo Doutor André Gustavo Paulo de Frontin, brasileiro, viuvo, engenheiro civil, residente á rua das Laranjeiras numero duzentos e setenta e nove e outros — que como elle se inculcam administradores da SOCIEDADE referida, actos esses pelos quaes chegou o requerente á conclusão de que a) a sociedade tem vivido sem a realização das assembléas ordinarias de socios. — b) — durante o biennio de mil novecentos e vinte e oito e mil novecentos e vinte e nove, não houve prestação de contas por parte da Administração, e nomeadamente da Thesouraria.—c) a pseudo Directoria, ou o seu dito Presidente, não tem, por falta de mandato, qualidade para convocar assembléas de socios, tanto assim que lançou mão, agora de um pedido subscripto por socios. — d) os actuaes detentores dos cargos de direcção da sociedade, tiveram o seu mandato extincto, desde principios de mil novecentos e trinta, tanto assim que se pretende — "approvar" os actos praticados sem mandato e resolver "sobre a concessão ou ratificação de mandato á directoria e commissões de syndicancia e fiscal,. eleitas na sessão da assembléa geral do dia vinte e nove de Março de mil novecentos e vinte e oito, para continuarem na administração da Sociedade até a eleição da nova directoria e novas commissões, a que se terá de proceder, na fórma do paragrapho unico do artigo trinta e cinco dos mesmos Estatutos"; — e que o que se pretende é tumultuario e illegal, e, por conseguinte, não poderá obrigar a quem quer que seja, até porque a convocação da assembléa é feita por um dito PRESIDENTE que, declaradamente, não tem mandato. O Supplicante para constatação judicial desses factos e circumstancias, tanto quanto, garantia, clareza, perpetuidade e segurança dos seus direitos, lavra seu protesto judicial contra o que se está fazendo, para que não possa surtir effeito legal, dada a sua manifesta irregularidade, requerendo que, tomado por termo e expedido o mandado de intimação, sejam expedidos editaes para conhecimento de terceiros, afim de não invocarem jamais a bôa fé. Para conhecimento de todos a quem possa interessar, expediu-se o presente, por ter sido deferido o pedido, devendo ser o mesmo edital affixado no logar do costume e publicado no Diario da Justiça e em qualquer dos jornaes de maior circulação, na fórma da lei. Dado e Passado nesta Cidade do Rio de Janeiro, aos vinte e quatro de Janeiro de mil novecentos e trinta e um — Eu, Frederico de Castro, escrivão o subscrevi (a) Emmanuel de Almeida Sodré — Confere — O Escrivão — Frederico de Castro.

Juizo da Setima Pretoria Civel

Da primeira praça, com o prazo de vinte dias, para venda e arrematação dos bens penhorados por Vicente Durante a Gastão Xavier de Araujo, na fórma abaixo:

O doutor Mem de Vasconcellos Reis, juiz da Setima Pretoria Civel do Districto Federal, etc.:

Faz saber a todos que o presente edital de primeira praça, com o prazo de vinte dias virem, ou delle conhecimento tiverem, e ainda a quem interessar possa, que no dia 5 de fevereiro de 1931, ás treze horas e trinta minutos, após a audiencia do estylo e na sala respectiva onde funcciona este juizo, á rua dos Invalidos numero cento e cincoenta e dois, o porteiro dos auditorios trará a publico pregão de venda e arrematação, a quem mais dér e maior lance offerecer acima da avaliação de dez contos de réis, os bens penhorados por Vicente Durante a Gastão Xavier de Araujo e sua mulher, os quaes constam do seguinte: Predio terreo sito á rua Joaquim Soares numero quatorze, na estação de Piedade, freguezia de Inhauma, de feitio bungalow, tendo de frente duas janellas de peitoril e entrada ao lado por uma pequena varanda, coberta e ladrilhada para a qual dá uma porta; existe mais do lado da entrada, uma janella e uma porta. Construcção de pedra, cal e tijolos, portaes de massa e coberta de telhas de typo francez; medindo de largura na frente, seis metros e de comprimento o corpo principal dez metros e cincoenta centimetros; em seguida existem duas meias aguas medindo uma, onde se acha localizada a privada, um metro e vinte centimetros, e outra onde se acha a dispensa, mede um metro e dez centimetros por um metro e quarenta centimetros. Divide-se em duas salas e tres quartos assoalhados e forrados, cozinha cimentada com tecto de estuque. Está em máo estado de conservação. Edificado em terreno com baldrames e pilastras, tendo grades de ferro e portão de madeira na frente; lados e fundos cercados por muros de tijolos, estando em aberto em parte do lado esquerdo, medindo de largura na frente dez metros e de comprimento vinte e seis metros. Confronta pelo lado direito com o predio numero dezeseis, pertencente a Juvenal Marianno da Silva, lado esquerdo com o predio numero doze e fundos do predio numero tresentos e oitenta da rua Assis Carneiro, fundos com o terreno do predio numero cinco da rua Silva Braga. Avaliados em dez contos de réis, irão á primeira praça deste juizo, os bens discriminados, e quem os mesmos pretender arrematar, deverá comparecer no dia, hora e local designados. Para constar e chegar ao conhecimento de todos a quem interessar possa, mandou dar e passar o presente edital e outros de egual teor, que serão affixados e publicados pela imprensa. Dado e passado nesta Capital Federal, aos 27 de dezembro de 1930. Eu, Bernardo Teixeira Pinto, escrevente juramentado o escrevi. Eu, Lino A. Fonseca Junior, escrivão, subscrevi. — **Mem de Vasconcellos Reis. Está conforme.** — O escrivão, **Lino A. Fonseca Junior.**

EDITAL da 1.ª Praça com o prazo de 10 dias para venda dos bens moveis que Seba Eberienos penhorou a Gaetano Migliano, na forma abaixo.

O doutor Antonio Bernardino dos Santos Netto, Juiz da 2ª Pretoria Civel do Districto Federal, etc.

Faz saber que o official de justiça que serve de porteiro dos auditorios trará a publico pregão de venda e arrematação, no dia 30 do corrente, ás 13 horas, depois de finda a audiencia do estylo, ás portas deste Juizo, á rua dos Invalidos, 152, a quem mais dér ou maior lance offerecer acima da avaliação, os bens moveis que Seba Eberienos penhorou a Gaetano Migliano, no executivo por alugueres que contendem e foi julgado procedente por sentença que transitou em julgado, cujos bens constam da avaliação seguinte: — Avaliação — Um lote de galões, rendas, filó, applicações de rendas, laise de seda e algodão, fitas elasticas, cordões, meadas de linha para bordar, tubos de linhas, fitas de velludo de seda e algodão ,cordões para almofadas e colchetes de pressão, em máo estado — 30$000; 52 (cincoenta e dois) vidros, incompletos de missangas, vidrilhos e canutilhos de diversas côres e feitios, em bom estad — 120$; 8 vidros pequenos, meias garrafas, proprios para leite — 4$000; 130 fivellas de diversos typos, tamanhos e feitios, para vestidos de senhoras, em máo estado — 15$000; 25 pares de meias de algodão, para rapaz, em diversos tamanhos e côres, em regular estado — 12$500; 11 pares de meias de algodão para homem, de diversas côres e tamanhos, em regular estado — 5$500; 24 pares de meias de algodão para senhora, de diversas côres, em regular estado — 10$000; 66 pares de meias de seda vegetal, para senhora, estado defeituosas e manchadas — 40$000; Um lote com doze pares de meias de algodão, para senhoras e 12 para crianças, em máo estado — 8$; 18 caixas com 109 peças de rendas estreitas, imitação valenciana, em regular estado — 22$000; 40 caixinhas de linha para bordar, marca D. M. C., de diversas côres, em regular estado — 30$000; 7 bolsas de couro, para senhoras, em máo estado — 2$; 5 caixas incompletas, de alamares de algodão, para pyjamas, em regular estado — 15$000; Uma caixa com retalhos de fitas de diversas côres e qualidades, em máo estado — 1$000; 27 peças de rendas e entremeio de diversas côres e qualidades, algumas defeituosas, 7$000; Um lote de botões de diversas qualidades e feitios, fantasia e madreperola, com 60 duzias, em regular estado, 18$, Um lote de fivellas e broches e pedras brancas e de fantasia, com 150 peças, em máo estado — 35$; Um filtro de barro quebrado, com uma columna de madeira, em máo estado de conservação — 5$000; Uma mesa de pinho com uma gaveta, pés torneados, em regular estado — 15$000; Duas cadeiras singelas, com assento de palha, em máo estado — 6$000; Um banco de rosca, com assento de palha, em regular estado — 5$000; 9 leques de papel para crianças, em regular estado — 3$000; Um lote de sabonetes para tingir, sendo 12 pacotes e 25 sabonetes "Germania", em máo estado — 12$000; 5 peças de cadarço de algodão branco, em máo estado — $500; Um lote tendo nove cintos de oleado, para senhoras, máo estado, 2$500; Uma caixa com 4 gavetas para deposito de linha, contendo 500 tubos, de retrós de seda de diversas côres, em regular estado de conservação — 30$000; Duas columnas de peroba, em regular estado — 20$000; Um cofre de ferro, de tamanho regular, pintado de amarello, com base de ferro, sem numero, marca "Warranted Fire Proof", em regular estado de conservação — 100$000; Um lance de armação de peroba (mostruario para porta), com duas vitrines de tres faces cada uma, medindo 0.70 x 0.70 x 1m. x 2,50 — envidraçadas, tendo 2 portas de correr, em uma das faces, fundo de espelho, prateleiras internas, de vidro, com guarnições de metal branco, base de marmore rosado em bom estado de conservação — 1:000$000. Um corpo de armação de peroba, medindo 3.50 x 0,32 x 2,50 (para parede), tendo duas prateleiras internas em madeira, fundo de espelho, 3 portas de correr, envidraçadas e ao centro, uma porta com espelho grande biseauté, tendo na parte inferior 32 gavetas com puxadores de metal branco, em bom estado de conservação — 600$000; e um corpo de armação em peroba, com embutidos de páo setim, medindo 1,85 x 0,30 x 2,50, tendo duas portas de correr, envidraçadas, 4 prateleiras internas, de vidro, com guarnição de metal branco, em bom estado de conservação — 400$000. Sommando a presente avaliação a quantia de 2:574$000 (dois contos quinhentos e setenta e quatro mil réis). — preço por quanto vão a esta 1ª praça os referidos bens, que se encontram parte na Praça da Republica, 124 e a outra parte á Avenida Passos, 62. E quem os mesmos pretender arrematar, deverá comparecer neste Juizo, no dia, hora e local acima designados, afim de ter logar a praça e consequente arrematação que será feita de accôrdo com o artigo 1.039 do Codigo do Proc. Civ. e Commercial. E para que chegue ao conhecimento de quem interessar possa, mandei passar o presente e mais dois de egual teor, que serão publicados pela imprensa e affixados no logar do costume, pelo respectivo porteiro. Dado e passado nesta cidade do Rio de Janeiro, aos oito dias do mez de janeiro de mil novecentos e trinta e um. Eu, José Pinto Santhiago, escrivão, subscrevi. Antonio Bernardino dos Santos Netto. Está conforme O escrivão, José Pinto Santhiago.

As causas determinadoras do augmento no preço da cerveja

A reunião de hontem no Centro dos Cervejeiros de alta-fermentação

Desejando focalizar nas columnas do DIARIO CARIOCA, a situação das nossas fabricas de cerveja de alta fermentação, em vista do augmento, ora verificado, dirigimo-nos ao Centro dos Cervejeiros de Alta fermentação, na expectativa de termos alli satisfeita a nossa curiosidade.

Por coincidencia, que ao invés de falar a um cervejeiro qualquer, chegamos em occasião opportuna, no momento em que alli se reuniam todos os industriaes de cervejas do Rio de Janeiro, afim de deliberarem acerca das medidas de caracter geral, em relação ao referido augmento, e evitar possiveis explorações. Fomos acolhidos com distincção pelo sr. Francisco Gonsalves Leonardo, presidente do Centro dos Cervejiros de Alta Fermentação, a quem solicitámos alguns esclarecimentos, sobre a situação da industria da cerveja, e as causas determinadoras do augmento. Após ligeiras considerações em que ficamos conhecendo varios dos nossos mais operosos fabricantes de cerveja preta, o sr. Francisco Gonsalves, que, é um espirito arguto e com uma visão clara do assumpto, falou-nos demoradamente, sendo as suas idéas por todos approvadas.

— A situação do commercio e principalmente da nossa industria neste momento de difficuldades para o paiz, disse-nos elle, é por demais penosa. Entretanto, mesmo assim, lutando com sacrificios, vamos trabalhando com afinco, com a previsão de melhores tempos.

Um problema a resolver

— Afim de minorar a nossa situação foi preciso que num só élo, nos congressassemos, afim de deliberar acerca dos acontecimentos.

A par de algumas difficuldades, não ha muito tempo, fomos forçados a uma remodelação geral nas fabricas, a que nos obrigou a Saude Publica, a hygiene hoje em dia nas nossas fabricas de cerveja é um facto.

Os depositos, todo o vasilhame empregado no preparo, tudo é sujeito a sevéra fiscalização, dado o asseio que se faz necessario.

O imposto do sello

— Não foi em pequena proporção o augmento do sello, basta dizer aqui a taxa a que está sujeito o producto é de cerca de 31 réis por garrafa de cerveja.

Materia prima

— O material que se consome na fabricação da cerveja de alta fermentação é quasi todo elle importado. Com a depressão do cambio os industriaes tiveram de comprar tudo pelo duplo do preço. A materia prima que consiste no Lupulo, Cevada e Caramello, são productos vindos da Europa, pagos actualmente pelo dobro,

Operariado

— Numa fabrica, são muitos os que trabalham. Todos ganham relativamente. Nesses ultimos tempos, os ordenados soffreram sensiveis modificações dada a carestia da vida, a cerveja continuou sem alteração.

A precaria situação dos industriaes

— Tudo foi soffrendo modificações sensiveis. Todos os generos foram augmentados, só os fabricantes de cerveja, continuavam sem uma solução, e já na quasi imminencia de fecharem suas portas, devido as despesas serem grandes e os lucros reduzidissimos. Tendo augmentado ainda mais a taxa de consumo, foi assim que deliberaram os fabricantes de cerveja fazer um augmento. Augmento esse, que désse margem ao varejista tirar o seu lucro sem prejuizo para a freguezia.

Em que consiste o augmento

— Assim sobrecarregados os cervejeiros accordaram em sobrelevar o custo da cerveja por duzia. Ainda mesmo tomando uma base de 100 réis por garrafa, isto se justifica perfeitamente, 31 réis são destinados ao sello, 20 rs. é o lucro do varejista, e toca aos donos de fabricas 49 rs., tendo ainda a se deduzir dahi os prejuizos de embalagem, transporte, etc.

— Como se vê é uma coisa perfeitamente justificavel o augmento, feito pelos cervejeiros, forçados aliás pelas circumstancias. Ainda é preciso que se diga, que, a cerveja é um producto, que, mesmo depois de engarrafada, mesmo assim não é permittida logo a sua venda.

— E' necessario um prazo nunca inferior a 5 dias, afim de que possa ser feita a distribuição aos varejistas. Durante esse tempo, soffremos o prejuizo, constituido das moras do capital empatado.

Dest'arte, fica devidamente provado que o augmento da cerveja, além de ser uma coisa insignificante, sem prejuizos para os consumidores, é tambem uma coisa logica, sem o que a industria da cerveja de alta fermentação seria grandemente damnificada.

— Só mesmo aquelles que não conhecem a situação de difficuldades em que se debatiam os fabricantes é que podem articular censuras ao facto do augmento. Toda e qualquer campanha, nesse sentido, será uma injustiça, a não ser que o governo queira revogar suas decisões.

— —

Eis, em traços geraes, o que nos disse em nome da sua classe o sr. Francisco Gonsalves Leornado, que, sendo presidente do Centro de Cervejeiros, é tambem industrial dos mais conceituados no genero. A' reunião de hontem no Centro, compareceram todos os fabricantes de cerveja preta, tendo todos deliberado na mais franca harmonia, não havendo discordancias.

Dr. Brandino Correa

Molestias do apparelho Genito-Urinario no homem e na mulher — OPERAÇÕES: — Utero ovarios, prostata, rins, bexiga, etc. Cura rapida por processos modernos sem dôr, da

GONORRHE'A

e suas complicações: — Prostatites, orchites, cystites, estreitamentos etc Diathermia. Darsonvalização. R. Republica do Peru n. 23 sob das 7 as 9 e das 14 ás 18 horas. Domingos e feriados das 7 às 9 horas

VENDEDORES VIAJANTES E COBRADORES

Precisamos para completar a nossa organização de vendas. Pagamos ordenado e commissão. Apresentar-se sómente com optimas referencias, do dia 26 do corrente em deante, das 10 ás 14 horas.

Societé Franco Brasilienne du Pathé Baby

Rua Rodrigo Silva n. 36

VILLA BOA ESPERANÇA

Companhia Suburbana de Terrenos e Construcções

Grande venda de lotes a prestações desde 34$000 por mez, sem entrada inicial, de terrenos altos e seccos. POSSE IMMEDIATA. Ruas com agua canalizada e luz electrica. Estações de BENTO RIBEIRO, MARECHAL HERMES, SAPE' e HONORIO GURGEL. — Informações: — Rua Guatumbu', 15, estação de Marechal Hermes, com MAYRINK, á rua das Saphiras, 32, com TEIXEIRA ou no escriptorio: — Rua Visconde de Inhau'ma, 93, loja. Phone: 3-3543. — Diariamente, das 9 ás 17 horas.

IDE E DIZEI A TODA A GENTE

que comer bem e por preços modicos só no "Restaurante Moderno", á rua Domingos Lo- —:— pes, 302, em Madureira. —:—

O Joaquim Pinto Loureiro, seu proprietario, é um verdadeiro amigo e o "cuca" do MODERNO —:— um prodigio nas comidas!!! —:—

AGRYPPUS

o remedio das constipações — grippe — influenza. Fabricantes: Carvalho Barbosa & C., Avenida Suburbana, 2220 ENGENHO DE DENTRO —x— TELEPHONE 9-2301 Depositario — PHARMACIA SÃO JOAQUIM, — Rua Marechal Floriano, N.º 173

No Mundo dos Foliões

MOMO VEM AHI...

Por VAGALUME
Auxiliares: K. RAPETA, ESFOLADO E SABIDINHO

Porque os tres velhos clubs não farão carnaval externo — As razões apresentadas pelo leader dos Fenianos — O anniversario de "Araponga" — Varias notas — Disse me disse

O "leader" dos Fenianos, fala ao "Diario Carioca"

PORQUE OS "GATOS" NÃO FARÃO CARNAVAL EXTERNO

Em vista da situação em que nos achamos privados dos lindos prestitos dos Democraticos, Fenianos e Tenentes, fomos hontem procurar o sr. José Alves Vizeu, 1º thesoureiro do Club dos Fenianos e "super-homem" e

José Alves Vizeu (Resistente), 1º leader do "Poleiro", 1º thesoureiro do Club dos Fenianos e presidente do Grupo das Sabinas

leader do "Poleiro". Eoncontramol-o na sua bem installada "Tinturaria Vizeu", á rua do Lavradio, proximo á rua do Senado.

Recebidos com a maior gentileza, ferimos o assumpto:

— O DIARIO CARIOCA deseja ouvir a sua opinião sobre a resolução tomada pelos tres velhos clubs.

— Eu não tenho opinião. No caso, estou sempre de accordo com a maioria e cumpro cegamente as suas deliberações.

— Mas ha quem veja uma attitude acintosa na resolução dos velhos clubs.

— Os tres grandes clubs têm um passado a zelar. A qualquer delles o auxilio dos governos federal e municipal não representa "cavação", "arranjo", "equilibrio de finanças" para qualquer director. Ao contrario, os tres grandes clubs ficam sempre sacrificados, empenhadissimos depois do carnaval, como podem provar com documentos. São sociedades organizadas que têm um passado a zelar. Não fazem, portanto, carnaval de cavação...

— E se o governo resolver, segunda-feira, auxiliar as sociedades?

— Será caso de dizer: tarde piaste! Todo nosso serviço de barracão foi perfeitamente calculado, de modo que, não temos mais tempo — absolutamente — dentro dos nossos recursos, para preparar um carnaval, a menos que não tenhamos que modificar todos os planos, o que nos acarretará grandes prejuizos, com que não devemos arcar na quadra difficil que atravessamos.

— Mas, pelos seus estatutos, os Fenianos, não são obrigados a fazer carnaval externo?

— Os nossos estatutos, no paragrapho 1º do art. 2º, dizem:

"Art. 2º — Os seus fins são: 1º — Cultivar com esmero e perseverança o carnaval, causa primordial da existencia da sociedade."

Depois temos o art. 59 — Comprehende-se por despesa:

c) o custeio das festas e mais diversões organizadas pela directoria, interna e externamente.

f) o custeio do Carnaval.

Agora pergunto eu: como custear o carnaval, se não temos dinheiro em caixa? Cá fóra tudo é facil de dizer.

No auge do enthusiasmo, a rapaziada abre o bico, mas, quando chega na hora, no momento psychologico... "cadê a nota?"...

Acredite na nossa sinceridade, os tres grandes clubs não fazem carnaval, por falta de dinheiro e de tempo. Agora se vier o dinheiro, fica faltando o tempo. Peço mesmo desfazer essa balleia que andam os maldizentes a espalhar: que não fazemos carnaval por acinte. Como elemento de intriga, não conheço coisa melhor.

— Então os tres velhos clubs, não sairão á rua na Terça-feira Gorda?

— Não sairão á rua nem permittirão que os seus grupos saiam incorporados.

Em signal de protesto?

— Protesto, não. Disciplina. Se o club resolveu não sair, não sáe mesmo. Fóra dahi, não passa de intrigas que não nos attingem porque são fomentadas pelos pygmeus da infamia, da calumnia e da inveja. Deixemos em paz esses corvos esfaimados voando sobre a carniça do auxilio.

BAILES E FESTAS

PARA HOJE

Democraticos — Grande baile a fantasia.
Foliões Cariocas — Feijoada e baile.
Pierrots da Caverna — Peixada e baile.
Modelo Club — Baile.
Apollo Club — Baile.
Excelsior — Baile.
Flor do Abacate — Sarão-dansante.
Amante das Flores — Baile.
Club dos Arrepiados — Baile.
Alliança Club — Vesperal.
Lyrio Club de Botafogo — Baile.
Caprichosos da Estopa — Baile.
Mimosas Cravinas — Baile.
Gravatas — Baile.
Chuveiro de Ouro — Baile.
Colombinas do Averno — Baile.
Você me acaba — Domingueira.
Não posso me amofinar — Baile.
De Lingua não se vence — Angú-Baile.
União Faz a Força — Baile.
Democraticos de Madureira — Baile.
Cachopa do Minho — Baile.
Fenianos de Cascadura — Baile.
Casino de Engenho de Dentro — Baile.
Destemidos da Caverna — Baile.
Flor da Lyra de Bangú — Baile.
Elite Club de Realengo — Baile.
Prazer das Morenas de Bangú — Baile.
Bloco dos Rouxinóes — Baile.
Carlito Mendigo — Baile.
Palmatoria do Mundo — Baile.
Prazer das Morenas de Itaguay — Baile.
Cartolinhas Mysteriosas — Baile.
Parazitas de Ramos — Baile.
Ramos Club — Baile.
Cordovil Club — Baile.
Os Mendigos tem seu dia — Baile.
Penha Club — Baile.

BATALHAS DE CONFETTI

HOJE: — Em Paquetá.

DIA 29:
Nas ruas Felippe Camarão e Almirante Jaceguay, em homenagem ao "Diario de Noticias".

DIA 30:
Na rua Barão de Mesquita, em homenagem á imprensa.

DIA 31:
Na rua D. Zulmira.

DIA 1º DE FEVEREIRO:
Nas ruas de São Christovão, General Bruce e D. Zulmira.

Caprichosos da Estopa

Os carnavalescos deste querido rancho de Botafogo estão animados da melhor boa vontade para alegrar os seus admiradores, nos proximos festejos de Momo Mas, pelo que sabemos, a commissão de carnaval tem encontrado a maxima difficuldade para resolver o grave problema do carnaval externo que, está sendo estudado pelo presidente Oswaldo Vianna, com todo carinho. Entretanto, o ambiente deixa prever que, se não houver auxilio da Prefeitura, o carnaval dos ranchos deixará de brilhar este anno com grande magua para o povo carioca. Para divertir os seus admiradores a "Estopa" realiza hoje mais um estonteante baile.

Foliões Cariocas

GRANDE BAILE DO GRUPO DOS ARAPONGUINHAS, EM HOMENAGEM AO PRESIDENTE ARAPONGA

E' hoje finalmente que os salões dos Foliões Cariocas serão abertos para uma justa e merecida homenagem ao seu digno e prstimoso presidente Araponga, que commemora nesta data a passagem do seu anniversario natalicio.

Intelligente, activo, trabalhador e honesto. Araponga, é um dos amigos raros nos tempos hodiernos.

Que a festa de hoje seja repetida por muitos annos e que o Araponga desfrute vida longa e prospera, são os nossos ardentes e sinceros desejos.

O programma consta de missa solenne na egreja do Rosario, ás 9 horas, feijoada ás 13 horas e enthronização do Senhor do Bomfim na séde social, ás 17 horas, inauguração do retrato de Araponga, ás 19 horas, e grande baile.

O DIARIO CARIOCA felicita o estimado anniversariante.

BLOCO ROUXINOL
Carnaval na rua!

O Bloco do Rouxinol, com séde em Bangú, está activando os seus preparativos para a proxima saida.

Os seus ensaios são nas segundas, quartas e sextas-feiras.

O Rouxinol realizou hontem um magnifico baile.

O adeantado da hora nos impossibilita de uma noticia minuciosa da bella festa.

Recreio de Santa Luzia

A BRILHANTE FESTA DE HOJE, NA "CAPELLA", DA "TURMA SO' PARA MOER"

Num verdadeiro delirio de graça e alegria, os salões da "Capella" da praça da Republica serão abertos logo mais, para a realização da esperada festa promovida pela formidavel "Turma Só para moer".

Será, sem duvida, uma noite repleta de encantos e saudades, onde os amigos e admiradores do grande presidente Paulo S. de Souza, vão lhe prestar significativa homenagem, pela feliz data do seu natalicio. Machadinho, o nosso velho e querido collega de imprensa, terá a opportunidade de pronunciar mais um dos seus admiraveis discursos.

As dansas serão movimentadas pelas estridentes musicas da "Tuna Mambembe", do maestro Malagutte.

O coreto de Madureira

O "ENTERRO" DA COMMISSÃO...

Os coretos de Madureira e Turyassú, têm constituido um grande successo artistico e carnavalesco nestes ultimos annos.

Turyassú metteu mãos á obra e os trabalhos já vão adeantados, nada mais faltando para o ataque a monumental obra.

Em vista disso Madureira entrou em acção.

Foi organizada a commissão de festejos presidida pelo sr. dr. Fernando Dantas.

Como das outras vezes, a commissão procurou as cervejarias Brahma, Antarctica e Hanseatica.

Em toda a parte o resultado foi negativo.

Assim, a idéa morreu no nascedouro e como não podia deixar de ser a commissão desistiu dos festejos.

Agora foi organizada uma outra commissão para fazer o "enterro" da primeira.

A idéa é infeliz.

O que a segunda commissão deveria fazer era justamente o que a primeira não conseguiu — construir o coreto!

O "enterro", quando muito, servirá para irritar os animos e talvez, perturbar a ordem publica.

A lição de mestre, o exemplo de valor, de força, de prestigio que a "commissão funeraria" poderia e deveria dar, era depôr a outra commissão e tomar a si, a construcção do tradicional coreto de Madureira.

O dia do "Araponga"

Faz annos hoje o "Araponga". Folião da velha guarda do tempo da Guarda Velha, o actual leader dos Foliões Cariocas, já perdeu a conta dos janeiros de modo que hoje está por conta... do Bonifacio, por não poder prestar conta da sua edade, pelo menos, aos amigos mais intimos.

Raciocinemos um pouco.

Quando houve aquella encrenca dos peixes e das frutas com o

O "Araponga" — O "super-homem" dos Foliões Cariocas e que hoje conta tempo

"K. Noa", o "Araponga" completou 39 annos.

Consultando os alfarrabios conseguimos descobrir que o "Araponga" nasceu no dia 25 de janeiro de 1862, numa sexta-feira, na estalagem do "Chora Vinagre", á rua dos Invalidos antigo n. 35, no quarto 9.

Em 1878, foi eleito mestre de pancadaria da Sociedade Carnavalesca Recreativa, Dansante Musical, Familiar e Funeraria "Nêga eu te furo os ólo"...

Foi precisamente em março de 1870, que o commendador Safarrascada gostou do mulatinho e... nomeou-o para as Obras Publicas, onde elle se segurou como ostra ao casco do navio...

Hoje é dono daquillo e é por isso que o povo se queixa da falta dagua.

"Araponga", porém, malandro velho, atira a culpa para cima do director...

Viuvo 19 1|2 vezes, agora acertou a mão e casou. Casou com uma senhorinha de "corpo fechado" de modo que não ha "ebó" que pegue.

Bem que de vez em quando apparece na porta delle, uma farofinha com azeite de dendê, e elle zomba do "despacho" porque sabe que feitiço não péga em quem tem corpo fechado.

Agora na frente dos Foliões Cariocas e cercado de gente boa que pega firme, vae elle fazer da novel sociedade um grande club, cuja primeira demonstração será dada com o seu bello e deslumbrante cortejo que apresentara em publico na terça-feira gorda.

Hoje será elle alvo de grande e merecida manifestação, havendo até em commemoração da auspiciosa data, uma bruta e porca feijoada e grande baile com inauguração do retrato do anniversariante nos Foliões Cariocas.

Como "Vagalume não comparece a "comes e bebes" envia daqui o seu abraço amigo, ao "Araponga" amicissimo.

Vagalume.

Elite Club de Realengo

Communicam do Elite Club do Realengo:

"Iniciaram-se no dia 21, os ensaios para o carnaval do Elite Club de Realengo.

Primeiro ensaio que mais parecia um ensaio geral, a concurrencia de assistentes foi selecta e após a terminação foram iniciadas as dansas que se prolongaram até ás 24 horas.

A commissão de carnaval sob a presidencia de "Lord Moleza", secretariada por "Lord não vale a pena" e sob o concurso monetario do thesoureiro "Lord Grillo" foi incansavel no seu mistér.

Achava-se presente ao ensaio, o tal lingua ferina, que pelo habito continuou a fazer suas trepações e disse:

Deve-se inaugurar breve, annexo a este club, um blóco, o qual terá a denominação de "leitão não tem papo". A inauguração deste blóco será feita com estupendo baile a fantasia.

"Quem, foram que disseram" que, mais um p'ro papo. Quá... quá... quá... com saldo a moda W, é, que elles querem papar mais um? vae mais custa, carnaval não se faz com cuspo e conversa fiada, é preciso "nota", nota, e muita nota.

O Elite é joven e não tem dividas, continuava a lingua ferina: palpite para o carnaval, 38$300 para o primeiro dia, saldo, 4$ e tal para o 2º dia, despejo na quaresma, salve-se quem puder.

Disse Me Disse

Dois artistas estavam sendo falado para o prestito dos Fenianos: Fiuza Guimarães, o mestre-veterano e Luiz Peixoto, o revistographo estreante.

Afinal, a coisa não passou de conjectura...

* * *

O pessoal do "Galho" enguliu a verborrhagia do Julio "Vampiro", com casca e tudo...

* * *

Oscar Vicente, do "Sonho de Ouro", só para a canalha meuda vae propor o veterano Francisco Martins, para o Grupo dos 25. Tambem vae entrar para o Cordão o conde de Zagaglia, que tem o corpo fechado...

* * *

O Abilio, quando viu o pessoal do Vae Haver o Diabo atravessar a pinguela da "Caverna" para o "Castello", exclamou:

— Vão-se os aneis, mas fiquem os dedos!

* * *

O "Carta Branca", presidente dos Democraticos, não admitte absolutamente, os Pierrots da Caverna e o Congresso dos Fenianos e agora os Foliões Cariocas, como grandes clubs.

Tem a palavra o dr. Juliano Moreira...

* * *

"Qui-Ninho", que é o que mais tem agido para obter auxilio para o carnaval externo dos Pierrots da Caverna, assim nos affirmou:

—Até começo de fevereiro, os clubs ainda poderão fazer carnaval, externo. Isso de "exiguidade de tempo" é conversa. Não passa de um gesto acintoso ao governo.

* * *

O Ameno Resedá acaba de dar o grito de "carnaval na rua" afim de justificar a saida do livro de ouro para a rua e justificar o seu titulo de ex-campeão de harmonia... do tempo da coróa.

O Sady foi arvorado em "technico-mór", accumulando as funcções de "orador", director de canto e mestre de pernetas. Eta, mulatinho pernostico!...

* * *

O "Araponga" entrou muito apressado na sede dos Foliões Cariocas:

— Que atrapalhação! Que atrapalhação!

— O que é que ha? Perguntou o Valeriano.

— O caldeirão para a feijoada não entrou lá em casa.

— Porque é muito largo.

— Então a tua porta é muito estreita.

— Que estreita nada! Tem dois metros de largura!..."

Mas, que bruto caldeirão!

* * *

O "Balacú" andou hontem atrapalhadissimo. E' que teve de recorrer ao guindaste da Light e mandar destelhar a casa do "Araponga", para metter pelo telhado o bruto caldeirão em que vae ser preparada a não menos bruta e porca feijoada de hoje.

* * *

O Heitor affirma que o caldeirão (mas que bruto caldeirão!) da feijoada do "Araponga", foi cedido por emprestimo por Pedro Botelho.

Tambem só elle poderia ter "semelhantes isso...".

QUEREIS ANDAR NA MODA?

Procure a Alfaiataria á Rua da Conceição, n.º 120, onde encontrareis grande variedade de casemiras nacionaes e estrangeiras, a preços ao alcance de todos

Ternos desde 130$000

AVIAMENTOS DE 1.ª ORDEM

ACEITAM-SE FEITIOS A PREÇOS MODICOS

NAVIGAZIONE GENERALE ITALIANA

O RAPIDO PAQUETE DE LUXO

DUILIO

TONELAGEM BRUTA : 24.281

SAHIRA' PARA

BARCELONA, VILLEFRANCHE (Nice) e GENOVA

EM 27 DE JANEIRO

Proximas sahidas para a Europa		Para Santos, Montevidéo e Buenos Aires	
DUILIO	27 Janeiro	DUILIO	17 Janeiro
G. CESARE	21 Fevereiro	G. CESARE	11 Fevereiro
DUILIO	14 Março	DUILIO	28 Fevereiro
G. CESARE	4 Abril		
DUILIO	25 Abril		

Agentes Geraes : — ITALIA-AMERICA

AVENIDA RIO BRANCO, N.º 4 — TELEPHONE 4-1742

Attenção! Attenção!

Não deveis tomar aposentos na cidade do Rio de Janeiro, sem ver os confortaveis do

Novo Hotel Bello Horizonte

Diarias reduzidas para residentes e "touristes" para o Carnaval

134, Rua Riachuelo, 134

COMPANHIAS FRANCEZAS DE NAVEGAÇÃO

Chargeurs Reunis & Sud-Atlantique

LUTETIA

SAHIRA' NO DIA 7 DE FEVEREIRO, PARA

LISBOA, LEIXÕES (via Lisboa) VIGO e BORDEAUX

Passagens de:—
Luxo
1.ª Classe
2.ª Classe
Preferencia
3.ª Classe com camarotes
3.ª Classe simples.

AGENCIA GERAL DO RIO DE JANEIRO :

AV. RIO BRANCO, 11 e 13 — Telephone 4-6207

Informações Commerciaes

CAMBIO

4 17|32 a 4 9|16

O mercado abriu hontem, estavel e assim se manteve melhor impressionado.

O Banco do Brasil, sacou a 4 9|16 d. para cobranças e os estrangeiros a 4 17|32 d., com dinheiro para o particular a 4 9|16 e 4 37|64 d. e para o dollar a 10$830 a 10$820.

Assim se demorou e fechou o mercado um pouco menos accessivel.

OS BANCOS AFFIXARAM AS SEGUINTES TAXAS PARA COBRANÇAS

A 90 d|v.: — Londres, 4 1|2 a 4 9|16 (libras, 53$333 e 52$603); Paris, $429 a $430; Nova York, 10$935 a 10$986; Canadá, 10$980.

A vista: — Londres, 4 29|32 a 4 17|32; (Libras, 53$895 e 52$000); Paris, $430 a $439; Italia, $574 a $586; Portugal, $493 a $507; provincias, $500 a $505; Nova York, 10$980 a 11$100; Canadá, 11$030; Hespanha, 1$150 a 1$180; Provincias, 1$170; Suissa, 2$127 a 2$176; Buenos Aires, papel, 3$340 a 3$450; Montevidéo, 7$300 a 7$550; Japão, 5$460 a 5$555; Suecia, 2$900 a 3$008; Noruega, e Dinamarca, 2$950 a 2$997; Hollanda, 4$425 a 4$502; Belgica, papel, $307 a $309; ouro, 1$535 a 1$561; Slovaquia, $328 a $333; Allemanha, 2$610 a 2$664; Rumania $68 e Austria, 1$565.

SAQUES POR CABOGRAMMA:

A vista — Londres, 4 7|16 a 4 [illegible]32; Paris, $434 a $440; Italia, [illegible]80; Nova York, 11$040 a 11$130; Canadá, 11$060; Suissa, 2$150; Belgica, papel, $310; Portugal, $497; Hollanda, 4$450; Suecia, 2$970; Noruega e Dinamarca, 2$960; Allemanha, 2$675; Buenos Aires, papel, [illegible]; Montevidéo, 7$310; Japão, 5$470; Slovaquia, $3330, e Hespanha, 1$175.

MERCADO DE TITULOS

Foram negociados hontem, em bolsa, os seguintes titulos:

Apolices:

10 Geraes	743$000
35 Idem	745$000
43 Idem	744$000
4 Emissões nom.	740$000
34 Idem, idem	745$000
20 Idem, idem	744$000
11 Idem, port.	715$000
60 Idem, idem	712$000
55 Idem, idem	710$000
10 Idem, idem	708$000
2 O. Thes. 500$, 1930	900$000
163 Idem, 1:000$	900$500
166 Idem, idem	898$000
1 E. de Minas, 5% nom.	605$000
12 E. do Rio 4%	86$000
Municipaes:	
8 Emp. de 1904 nom.	580$000
50 Emp. de 1920 port.	133$000
300 Dec. n. 2097 port.	158$000
200 D. n. 3264 port.	143$500
10 Dec. n. 3264 port.	144$000
Acções:	
103 Banco do Brasil	392$000
50 B. Portuguez port. c|d.	80$000
20 D. Santos, port.	245$000
400 Minas S. Jeronymo	70$000
10 Seg. Argos Fluminense	2:420$
10 Idem	2:420$
Debentures:	
40 Docas de Santos	172$000
Alvará:	
118 D. Emissões port.	715$000
20 The Leop. Railway	105$000

CAFE'

Typo 7, 17$500

O mercado de café funccionou, hontem, em condições de firmeza mas, sem alteração apreciavel nas cotações, que se mantiveram ao limite anterior de 17$500, por arroba do typo 7. Os negocios realizados foram regulares e orçaram na abertura por 7.950 saccas e á tarde por 4.023 no total de 11.973 ditas. Fechou inalterado e com regular actividade.

COTAÇÕES

Typos	Por arroba
Typo 3	19$500
Typo 4	19$000
Typo 5	18$500
Typo 6	18$000
Typo 7	17$500
Typo 8	16$500

Pauta semanal, 1$180 por kilogramma. Imposto mineiro, 4$567 papel por 1$000 ouro, por sacca.

— Em Nova York, a bolsa accusou alta de 3 a 10 pontos nas opções do fechamento anterior.

O MOVIMENTO ESTATISTICO FOI O SEGUINTE:

Entradas 19.242 saccas, sendo 336 pela Leopoldina; 4.457 pela Central e 14.449 pelos Armazens Reguladores e Autorizados.

— Desde o dia 1º do mez entraram 320.938 saccas, media 13.910, desde o dia 1º de julho 2.129.084; media 9.902; idem no anno passado 1.811.343 ditas.

— Embarques 220 saccas; sendo 1.250 para os Estados Unidos e 950 por cabotagem.

— Desde o dia 1º do mez, foram embarcadas 280.321 saccas, desde o dia 1º de julho 2.060.926; idem no anno passado 1.647.680; ficando em stock 298.942; idem no anno passado 330.755 ditas.

— O mercado de Santos não funccionou por motivo de ser feriado.

— Entraram nesse [illegible] 45.855 saccas; sairam 3.028, foram embarcadas 28.123; ficaram em stock 1.149.891; contra 1.068.193 ditas, no anno passado.

ASSUCAR

Calmo, accusando algumas oscillações nas cotações anteriores e com negocios sem grande interesse, abriu e funccionou hontem o mercado disponivel de assucar.

O movimento estatistico foi o seguinte:

	Saccas
Entradas	13.000
Saidas	13.000
Stock	372.373

As cotações para hontem, foram as seguintes:

Preços para 60 kilos

Branco crystal	37$000	39$000
Branco 2º jacto	Não ha	
Branco 3ª sorte	Não ha	
Mascavinho	32$000	35$000
Crystal amarello	34$000	35$000
3º jacto	Nominal	
Mascavo	29$000	30$000

O mercado a termo no unico pregão de hoje, funccionou calmo e não accusou negocios, ficando as cotações das diversas opções inalteradas.

As cotações geraes para o semestre foram as seguintes:

	Vend.	Comp.
Janeiro	40$000	38$000
Fevereiro	40$000	38$200
Março	41$500	40$000
Abril	45$000	42$000
Maio	S|ven.	43$500
Junho	S|ven.	44$000

ALGODÃO

[illegible] em sua posição [illegible] e funccionou hontem [illegible] algodoeiro, continuando as cotações inalteradas.

O movimento estatistico foi o seguinte:

	Fardos
Entradas — não houve.	
Saidas	384
Stock	8.407

Preços para 10 kilos

As cotações de hontem, foram as seguintes:

Fibra longa — Seridó:	
Typo 3	31$500
Typo 5	30$500
Fibra media — Sertões:	
Typo 3	28$500
Typo 5	26$000
Ceará:	
Typo 3	28$000
Typo 5	25$500
Fibra curta — Mattas:	
Typo 3	27$900
Typo 5	25$000
Paulista:	
Typo 3	N|.
Typo 5	N.c.

O mercado a termo não funccionou.

Opportunidade Commercial — A firma Krause e Waguer, de Lodz, na Polonia, deseja entrar em relações commerciaes com exportadores brasileiros de algodão, afim de represental-os na Polonia.

Offerece referencias e garantias e pede-lhes sejam feitas offertas nesse sentido sendo enviadas amostras e informações sobre as quantidades e qualidades que podem ser fornecidas

CENTRO COMMERCIAL DE CEREAES

De accordo com o boletim fornecido pelo Centro Commercial, são os seguintes os preços para a semana corrente.

ARROZ		60 kilos
Agulha, esp. brilh.	68$000	70$000
Idem, sup. brilh.	56$000	60$000
Idem, especial	62$000	64$000
Idem, superior	53$000	55$000
Idem, bom	42$000	45$000
Idem, regular	38$000	38$000
Japonez, especial	40$000	41$000
Japonez, superior	35$000	36$000
Japonez, bom	30$000	32$000
Japonez, regular	28$000	29$000
Typo Japonez, de 1ª	[illegible]	[illegible]
ALFAFA		Kilo
Nacional	$340	$360
AMENDOIM		60 kilos
Em casca	21$000	[illegible]
ALHOS		Cento
Nacional	[illegible]	
Estrangeiros	6$500	7$000
ALPISTE		Kilo
Nacional	[illegible]	[illegible]
Estrangeiro	[illegible]	[illegible]
ARARUTA		Kilo
Araruta	[illegible]	[illegible]
BACALHÁ'O		58 kilos
Especial	135$000	145$000
Superior	125$000	130$000
Escarmado	[illegible]	[illegible]
BANHA		Caixa
P. Alegre e Itajahy	189$000	197$000
[illegible]	183$000	[illegible]
BATATAS		Kilo
Interior	$460	$500
Do Sul	[illegible]	
Estrangeiras	[illegible]	
FARINHA DE MANDIOCA		50 kilos
Fina, P. Alegre	23$000	25$000
Entrefina	20$000	[illegible]
Grossa	17$000	[illegible]
ERVILHAS		Kilo
Ervilhas	[illegible]	
CEBOLAS		Kilo
Nacionaes	[illegible]	
Estrangeiras	$420	$500
FEIJÃO		60 kilos
Preto esp., Porto Alegre	[illegible]	
Preto, bom	18$000	19$000
Branco	26$000	[illegible]
Manteiga, novo	38$000	[illegible]
Mulatinho (novo)	38$000	[illegible]
Fradinho, nac.	16$000	[illegible]
Fradinho, espec.	18$000	[illegible]
Cores não defino	25$000	[illegible]
GRÃO DE BICO		
Grão de bico	28$100	[illegible]
LENTILHAS		Kilo
Lentilhas	$660	$700
LOMBO		
De porco salgado (mineiro)	25$000	[illegible]
De porco salgado do Sul	[illegible]	
HERVA MATTE		Kilo
Herva-matte	[illegible]	
MANTEIGA		Kilo
Do interior	[illegible]	
Do Sul	5$500	
MILHO		60 kilos
Catete, verm.	18$000	18$500
Idem, amarello	15$000	16$000
Mesclado	14$500	15$000
Cunha ou Dente de Cavallo	[illegible]	
POLVILHO		Kilo
De Norte	$450	$500
Do Sul	[illegible]	[illegible]
TAPIOCA		Kilo
Tapioca	[illegible]	
TOUCINHO		Kilo
Mineiro	[illegible]	
Paulista	[illegible]	
Do Sul	[illegible]	
XARQUE		Kilo
Mantas puras nac.	3$000	[illegible]
Mantas puras, Rio da Prata	2$900	[illegible]
Pontas de agulha Rio da Prata	2$500	[illegible]
Mantas puras Rio da Prata	[illegible]	[illegible]

O sr. Pierre Laval aceitou a incumbencia de organizar o novo gabinete francez

CAPITAL 100 REIS

Diario Carioca

INTERIOR 200 REIS

Director : J. E. DE MACEDO SOARES

Anno IV — Numero 792 || Rio de Janeiro, Domingo, 25 de Janeiro de 1931 || Numero avulso 100 réis

O governo mineiro suspendeu a construcção de varias obras

BELLO HORIZONTE, 24 (D. T. M.) — O governo do Estado resolveu suspender todas as obras publicas julgadas adiaveis ou desnecessarias, como medida de economia.

Apenas serão respeitadas as obras que estiverem em via de conclusão e que effectivamente sejam necessarias aos serviços publicos.

Acredita-se que essa medida poupará aos cofres estaduaes durante o exercicio corrente alguns milhares de contos de réis.

O sr. Baptista Luzardo deve voltar ás suas actividades de chefe de policia, amanhã

Em virtude do doloroso desastre em que foi victima a sua filhinha Cleonice, o dr. Baptista Luzardo afastou-se da actividade da chefia da policia para assistir á doentinha, cujo estado inspirava serios cuidados.

Felizmente, agora, Cleonice vae passando melhor e julga o dr. Pedro Ernesto, seu medico assistente, já não haver mais perigo.

Desse modo, o chefe de policia, amanhã, reassumirá as funcções do seu cargo, comparecendo ao palacio da Relação.

Asas italianas sob os céos do Brasil

Partiram, hontem, para São Paulo, onde permanecerão cerca de oito dias, os bravos aviadores italianos, que realizaram o grande "raid" Italia-Brasil.

O embarque teve logar na estação Pedro 2º, ás 22 horas, tendo comparecido ao mesmo, representantes das autoridades da Republica, membros da colonia italiana e innumeras pessoas gradas da nossa melhor sociedade.

Acompanhando o general Balbo e seus commandados, seguiram o sr. e a sra. embaixador Cerutti.

S. Paulo receberá, hoje, os "azes" italianos entre grandes manifestações de carinho e amizade.

Expulsos do Rio Grande do Sul

Obrigados a deixar o Brasil

PORTO ALEGRE, 24 (Do correspondente do "Diario Carioca") — O cabo eleitoral do prestismo Moraes Fernandes e o ten. Luiz de Oliveira receberam intimação do chefe de policia para deixarem o territorio nacional.

Ao companheiro dos prestitistas Labarthe e José Julio foram concedidas quarenta e oito horas, para se retirar do Rio Grande; ao tenente Luiz de Oliveira mais alguns dias, afim de que se preparasse para o exilio.

Matando o "bicho"

Foi preso, hontem, á tarde, pelo delegado Julio Tavares, do 22º districto, auxiliado pelo investigador Pedroso na casa da Avenida dos Democraticos numero 1548, o "bicheiro" Catulio Florencio de Barros, em poder do qual apreendeu 48 listas de jogo e a quantia de 77$200, em dinheiro.

— O commissario Mario Moreira de Souza, do 14º districto, acompanhado dos investigadores Salustiano e Braga, prendeu, em flagrante, no interior do Café Mangue, á rua Senador Euzebio, esquina de Dr. Carmo Netto, o "bicheiro" Francisco Boutine, apreendendo em poder do mesmo 18 listas de jogo e 154$ em dinheiro.

Ambos os contraventores foram autuados.

Exame dos estudos da secção de Valença a Picos

O ministro da Viação determinou á Inspectoria de Obras contra as Seccas que mande proceder ao exame dos estudos da secção de Valença a Picos da estrada de rodagem de Thezerina a Picos, no Estado do Piauhy.

São alarmantes as noticias da secca na Parahyba do Norte

JOÃO PESSOA, 24 (D. T. M.) — As noticias chegadas do interior do Estado, acerca da secca, são cada vez mais alarmantes.

A esta capital têm sido solicitados soccorros para innumeras familias, que se encontram na mais extrema miseria devido ao flagello.

O interventor considera insufficientes os recursos de que dispõe para auxiliar as victimas da secca e toda a esperança de soccorros maiores está posta no governo federal, tendo sido nesse sentido, transmittidos ao ministro da Viação e ao chefe do Governo Provisorio da Republia afflictivas representações.

O Collegio Modesto offereceu duas matriculas aos socios da Associação Brasileira de Imprensa

O director do Collegio Modesto enviou ao presidente da Associação Brasileira de Imprensa, o seguinte officio: — "Rio, 7 de janeiro de 1931. — Illmo. sr. presidente da Associação Brasileira de Imprensa.

Como antigo jornlista militante na imprensa desta capital e desejando ir ao encontro de um dos objectivos desta instituição, venho pôr a vossa disposição duas matriculas gratuitas em qualquer das secções de ensino do "Collegio Modesto" de minha exclusiva propriedade e direcção, fundado a 10 de janeiro do anno passado.

Apresento-vos os meus protestos de elevada estima, tenho a honra de me subscrever. — Vosso adm. attº. obrig. — a() Modesto de Abreu."

Gratificação reduzida

Por despacho de hontem, o ministro da Viação mandou rectificar para 1:200$ a gratificação de 1:800$000 que vem sendo paga ao agente do correio de S. Thomaz de Aquino.

O escandalo do Banco Oustric

Declarações de Lagelouse — Um escriptorio para fumar cigarros e receber amigos !

PARIS, 24 — (Havas) — A commissão parlamentar de inquerito tomou, hoje, as declarações de Lagelouse que conhecera Oustric em 1912.

O depoente disse que "tinha no Banco Oustric um escriptorio para fumar cigarros e receber amigos e corretores". Accrescentou que percebia sete mil francos por mez para se manter em contacto com os bancos provinciaes.

Como as declarações do depoente fossem insufficientes no tocante á transferencia para a sua conta de uma somma de duzentos e quarenta mil francos por ordem de Gualino, a commissão resolveu pedir ao ministro da Justiça que ordenasse uma busca na sua residencia.

Suspeita de crime?

A policia fez remover do Hospital da Cruz Vermelha para o necroterio do Instituto Medico Legal, hontem, á noite, o cadaver de Antonio Terra da Silva, pardo, brasileiro, com 20 annos, residente á rua Paulo Nobrega, n. 546.

Tendo apresentado indicios de fractura por aggressão, vae ser submettido á autopsia.

O sr. Antonio Carlos está sendo esperado em Bello Horizonte

BELLO HORIZONTE, 24 (D. T. M.) — E' esperado hoje nesta capital o dr. Antonio Carlos, ex-presidente do Estado.

S. ex. vem a Bello Horizonte afim de assistir ao casamento de seu filho Fabio.

Foi, apenas, uma "barriga"

O chefe de policia ainda não cogitou do policiamento especializado contra entorpecentes

A respeito de uma nota publicada, hontem, por um vespertino sobre o policiamento especializado contra o uso de toxicos e entorpecentes procuramos nos informar junto ao gabinete do senhor chefe de policia, onde fomos scientificados de que nada se cogitou ainda sobre o caso, estando o dr. Baptista Luzardo, preoccupado em solucional-o, quanto mais breve possivel.

Assim não é verdade que o delegado Cesar Garcez tenha sido convidado para orientar a campanha. Pelo que tudo não passa de uma verdadeira "barriga"...

Um funccionario da Central na Commissão de Padrões

Pelo ministro da Viação foi posto á disposição da Commissão de Padrões, subordinada ao Ministerio da Fazenda, o engenheiro da E. F. Central do Brasil, Paulo Martins Costa, que será o representante daquelle Ministerio junto á alludida commissão.

Só nos tempos do sr. Coriolano...

Um escandalo policial no 4.º districto !

Hoje, pouco depois de 1 hora, á rua Regente Feijó, esquina de Constituição, registrou-se um facto altamente escandaloso para o qual chamamos a attenção do sr. chefe de Policia e que deixa á distancia, a policia do antigo regimen.

Encontrava-se, num café ali existente, um cidadão alcoolisado, quando, descendo do primeiro andar onde reside, o commissario Paulino, do 4.º districto, sem cuidar de apurar o facto, entrou a espancar, indistincta e barbaramente, os circumstantes que apenas rodeiavam o ebrio, no intuito humanitario de soccorrel-o.

Não ficou nisto a deshumanidade daquelle policial que munindo-se de uma bengala, fel-a em pedaços, nas costas dos outros cidadãos que não reagiram, receiosos de maior castigo, nas sordidas enxovias do districto.

Foi uma scena escandalosa e profundamente comprometteddora para a policia que não pode continuar adoptando as praxes ignobeis e barbaras do regimen decaido.

Aqui temos, na redacção, um pedaço da bengala com que o commissario violento espancou os pacatos populares, mandando-os recolher, em seguida, ao xadrez pelo crime de terem protestado delicadamente contra uma ignominia.

Factos que taes, aliás, registram-se diariamente na jurisdicção do 4.º districto, cujas autoridades vêm se notabilizando pelos desmandos e arbitrariedades incompreensiveis nesta phase nova de liberdade e democracia.

Esperamos que o caso não passe desapercebido ao sr. chefe de Policia cuja acção energica faz-se mistér para punir um auxiliar indigno e arruaceiro.

O sr. Café Filho foi recebido festivamente em João Pessôa

JOÃO PESSOA, 24 (D. T. M.) — Chegou a esta capital, sendo recebido por grande numero de amigos e correligionarios, o sr. Café Filho, ex-chefe de policia do Rio Grande do Norte.

Hontem á noite, os srs. Avila Lins e Adhemar Vidal offereceram-lhe um jantar intimo, no Restaurante Mascotte, comparecendo o interventor da Parahyba, dr. Antenor Navarro.

Policia Militar do Districto Federal

ASSISTENCIA DO PESSOAL

Serviço para hoje:

Uniforme, 6º.

Superior de dia, cap. Pessoa; official de dia ao quartel general, cap. Palmeira; medico de dia, 2º ten. dr. Farias; medico de promptidão, cap. grad. dr. Saraiva; pharmaceutico de dia, 2º ten. hon. Humberto; interno de dia, academico Milton; ronda com o superior de dia, 2º ten. Herminio; G. da Policia Central, asp. Mario; prado Jockey Club, 2º ten. Sobrinho; Derby Club, 2º ten. Bellorophonte; guarda da Amortização, 2º ten. Servulo; guarda da Moeda, 2º ten. Ferreira de Araujo; guarda do Thesouro, 1º ten. Jesuino; promptidão no quartel general, 2º ten. Pinheiro Jr.; ronda especial, sargentos Bellerofidio e Edison; auxiliar do official de dia ao Q. G., sargento Sotter; enfermeiro de promptidão ao Q. G., soldado Godofredo; musica de promptidão, das 11 ás 14 horas, 2º B. I.; piquete ao quartel general, 2 corneteiros do 4º B. I.; ordens á Assistencia do Pessoal, 2 praças da C. Mtr.; motocyclista de dia, soldado Leite.

NOS CORPOS

Dia — No 1º batalhão, 1º ten. Nobrega; no 2º, 2º ten. Annibal; no 3º, 1º ten. Waldemar; no 4º, cap. Furtado; no 5º, cap. Martins, no 6º, cap. Dino; no Regimento de Cavallaria, 1º ten. G. Junior; no C. S. Auxiliares, 2º ten. Rangel; na C. de Metralhadoras, aspirante Jorge.

Promptidão — 1º ten. Bueno; asp. Camargo; asp. Ulha; 2º ten. Pierre; asp. M. Azevedo; 2º ten. Baptista; asp. Justiniano.

CORPO DE BOMBEIROS

Serviço para hoje:

Director do serviço cap. Asthur; official de dia, cap. Athanasio; auxiliar de dia, 2º ten. Gomes; 1º soccorro, 2º ten. Leão; 2º soccorro, 2º ten. Hugo; manobras, 2º ten. Mello; medico de dia, 1º ten. dr. Perissé; medico de emergencia, 1º ten. dr. Laclette; interno, academico Pombo; dia á pharmacia, 1º ten. dr. Campos; ronda geral, cap. Lima. Folga o commandante da estação de Campinho.

O Operariado e a Revolução

Os trabalhadores brasileiros na imponente manifestação de hontem, á tarde, ao governo provisorio, identificaram-se em definitivo com o ideal e os postulados da Revolução — O bello e suggestivo discurso do ministro Lindolfo Collor

VARIOS ASPECTOS DA GRANDIOSA MANIFESTAÇÃO DAS CLASSES TRABALHADORAS AO CHEFE DO GOVERNO PROVISORIO E AO MINISTRO DO TRABALHO

A grande manifestação que os operarios brasileiros realizaram, hontem, á tarde, aos srs. Getulio Vargas e Lindolfo Collor constituiu a chave de ouro dos factos da semana. Os trabalhadores nacionaes, da capital da Republica, quizeram dar uma demonstração absolutamente cabal, de apoio aos postulados revolucionarios que o actual governo se comprometteu a cumprir, a custa mesmo, dos maiores e mais terriveis sacrificios. Entre esses postulados, avulta, em particular interesse aos operarios, a parte referente á questão social, cuja existencia o sr. Getulio Vargas reconheceu na sua plataforma de janeiro de 1930, referenda tudo quanto a respeito se continha no Manifesto de setembro, redigido pela penna brilhante do sr. Lindolfo Collor.

A questão social brasileira havia sido chrismada pela mentalidade obtusa do sr. Washington Luis, como um méro "caso de policia". Durante os quatro annos do seu governo lugubre e sinistro, o ex-presidente manteve o nosso operariado sob o regimen da violencia, espadirando-o perseguindo-o, lançando os seus principaes representantes nas masmorras sob suspeita de communistas, dissolvendo suas reuniões publicas a pata de cavallo, fechando as suas sédes, emfim, cercando-o de uma atmosphera de insegurança e de terror.

Victoriosa a Revolução surgiu a alvorada de uma era de reivindicações, de reparações, de justiça e de liberdade.

As classes operarias comprehenderam, então, que o governo da nova Republica não descuraria as suas legitimas aspirações.

Compreenderam que os homens do regimen imposto pela victoria revolucionaria possuiam outra mentalidade, eram educados em outra escola, orientados por novos principios.

Foi assim o gesto do governo revolucionario criando o Ministerio do Trabalho, destinado a controlar todas as questões vinculadas aos interesses das classes trabalhadoras e iniciando um systema inédito de dirigir e administrar a Republica.

Entre a nova pasta á direbinete, representantes da imprenhonesta do sr. Lindolfo Collor, tratou esse ministro de lhe dar um cunho puramente revolucionario, ferindo corajosamente os intrica[illegible]s problemas [illegible] brasileiros, fazendo até hoje o que era possivel fazer, dentro do ambito das possibilidades nacionaes. Dahi essa significativa sympathia que o nosso governo despertou entre as classes proletarias, concretizadas na imponente e bella manifestação de hontm.

OS OPERARIOS NO CATTETE

Seguramente ás 18,30 horas, precedida por tres bandas de musica militares, chegou ao Cattete grande multidão de manifestantes, calculadamente em cinco mil operarios, empunhando bandeirinhas brasileiras e um vistoso painel com os seguintes dizeres: "Homenagm dos operarios da Light aos eminentes drs. Getulio Vargas e Lindolfo Collor."

Entre vivas e acclamações á Revolução, ao presidente da Republica e ao ministro do Trabalho, parou em frente ao palacio presidencial, onde já aguardavam os manifestantes os ministros Lindolfo Collor e José Americo, interventor Adolpho Bergamini, membros das casas civil e militar do presidente, auxiliares do gabinete, representants da imprensa e outras pessoas gradas.

OS DISCURSOS

Surgindo na sacada o sr. Getulio Vargas, a massa operaria prorompeu em vivas enthusiasticos ao chefe do Governo Provisorio, emquanto as bandas de musica executavam o Hymno Nacional. Feito silencio, discursou em primeiro logar, o sr. Sylvio Nicheiotta, que falou em nome dos operarios catholicos. A seguir falou em nome de todos os manifestantes, o sr. Corrêa da Silva, cujo discurso arrancou applausos da multidão. O terceiro orador foi o sr. Aldemar Beltrão, representante da classe dos maritimos e annexos. Falou tambem um parahybano, cujo nome nos escapou. Por fim, dirigindo-se aos manifestantes, o dr. Lindolfo Collor, ministro do Trabalho, usou da palavra agradecendo as homenagens em nome do chefe do Governo Provisorio. O brilhante discurso do illustre titular foi por vezes interrompido pelas acclamações populares, deixando magnifica impressão ao operariado as suas palavras ardentes e sinceras proferidas com enthusiasmo, notadamente quando se referiu á unificação da classe proletaria.

Todos os discursos foram irradiados por um microphone installado pelo Radio Club do Brasil.

A RECEPÇAO NO CATTETE

Terminada a manifestação, o dr. Getulio Vargas recebeu no salão de honra do palacio presidencial, as commissões de representantes das associações que se aggremiaram em torno dessa homenagem, as quaes apresentaram cumprimento ao chefe do governo e ao ministro do Trabalho, posando em seguida para os photographos.

O POLICIAMENTO

O policiamento do Cattete foi feito pelos delegados auxiliares, drs. Salgado Filho, Virgilio Barbosa e Darcy Fróes da Cunha, auxiliados pelo delegado Luiz Franco, do 6º districto policial. Em frente a séde do governo, foram estendidos cordões de isolamento por um contingente da Guarda Civil.

Após a formidavel manifestação, a massa operaria dispersou-se na mais completa ordem, vivando os homenageados, a Revolução e ao som do Hymno João Pessôa.

O DISCURSO DO SR. LINDOLFO COLLOR

O discurso do ministro do Trabalho é uma obra de largo relevo. Começa sua excellencia por dizer que os dirigentes de Republica Nova não consideram o proletariado como força politica ou partidaria, mas como factor economico e elemento de expressão social. Estende-se em considerações sobre o espirito da Revolução, sua finalidade e seu programma. Diz que a Revolução foi feita antes de mais nada para garantir a liberdade da consciencia do povo brasileiro e termina com as seguintes palavras:

"Que não se esqueça o operariado brasileiro de que nós estamos empenhados numa grande, numa sagrada obra de reconstrucção nacional. A senha para os que dão a sua solidariedade a essa obra sem precedentes na nossa vida collectiva é uma palavra de effeitos magicos aos ouvidos de quantos sintam as dores e as alegrias, e se commovam com as glorias deste paiz maravilhoso que nos viu nascer. Esta palavra é — Brasil. E' pelo Brasil que nós soffremos, expuzemos as nossas vidas, gastamos as nossas energias e dedicamos ainda agora o melhor dos nossos esforços. O Brasil merece tudo de nós. Deante da sua grandeza, nada vale a nossa pequenez. Toda a nossa actividade, individual e collectiva, só será verdadeiramente meritoria se ella se encaminhar a um fim de utilidade nacional. Eis porque deve merecer toda a nossa condemnação, eis porque deve merecer a vossa condemnação mais veemente, toda agitação encaminhada, á sombra de principios subversivos, contra a integridade do Brasil contra a sua soberania, contra a sua dignidade internacional.

Quem dentro das nossas fronteiras se erigir em inimigos, não de governos, não de classes, mas do Brasil, será indigno de viver á sombra das nossas leis e de respirar o ar da nossa Patria.

Seja o lemma do operariado brasileiro: "Tudo pelo Brasil tudo contra os inimigos do Brasil."

Finalizando estas palavras que estou pronunciando em nome do chefe do governo provisorio, eu vos agradeço, meus senhores, a vibrante manifestação de apreço e de sympathias, de confiança e de confraternização que viestes trazer a s. ex. Podeis estar seguros de que as palavras do vosso interprete calaram profundamente no animo do primeiro magistrado da Nação, que vê, com a mais patriotica das satisfações, que os seus designios e esforços estão sendo comprehendidos pelo operariado brasileiro, esperançado de dias melhores e conformado com a certeza de que os poderes publicos finalmente lhe estão fazendo a justiça que vinha reclamando, em vão, dos homens do regimen decaido.

Meus senhores. Confiae nos homens da revolução. Elles estão ao vosso lado, para a defesa das vossas aspirações legitimas. A vossa causa é a da maioria dos brasileiros, e tanto vale dizer que é a causa do proprio Brasil de hoje."